

# ДАЧА

PRESSA.RU

№ 06 (54) 28 марта 2016 года

Выходит по понедельникам раз в две недели

12+

**10**  
рублей

**СЕВОК И ВЫБОРОК –  
БОЛЬШАЯ РАЗНИЦА**

стр. 10

**ТЕПЛИЧНЫЕ  
РАЦПРЕДЛОЖЕНИЯ**

стр. 11

**КАРТОФЕЛЬНЫЕ  
СОРТА: КАК НАС  
ЗАПУТЫВАЮТ**

стр. 21

**МАГНОЛИЯ  
ОБЖИВАЕТ СЕВЕР**

стр. 27

**ЗЕМЛЯНИКА ВСЕ ЛЕТО  
НА СЕМИ ДАЧНЫХ ГРЯДКАХ** стр. 8

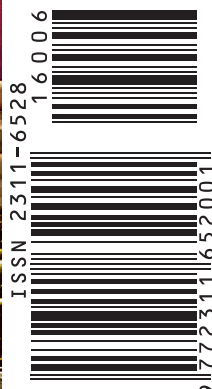



## У ДАЧНОЙ КАЛИТКИ



с Владимиром  
Огородниковым

## Диван, Чемодан, Телескоп

■ Поглядев в окно, жена сказала «Пора» и села составлять список вещей, которые надо отправить на дачу с первой же машиной. О, этот перечень не для одного обоза.

Меня всегда удивляло, как за каких-то три-четыре месяца, что мы живем в городе, наша вполне благоустроенная дача вдруг начала нуждаться в вещах, которые все вместе ни в какую машину не влезут.

Даже перечислять ничего не хочу. Начнешь детализировать и потерпишь полный крах. Жена с легкостью докажет, что каждая вещь по отдельности нужна нам на природе до зарезу. Даже сгоревшая печь-гриль.

Особую опасность представляет старая мебель. Пара мягких уголков и кушеток уже утвердились внутри нашей дачи, хотя и убавили свободу маневра.

Один диван занял место в гараже, пара кресел – в беседке. А вот разухабистая оттоманка расположилась под открытым небом и за три года, несмотря на целлофан, превратилась в жалкое зрелище, позор нашего дачного ландшафта. Глядя на нее, никаких других мыслей, кроме как о брэнности мира, в голову не приходит.

А ведь дача нам дана для радости. Для жизни, совсем не похожей на городскую. Для мыслей, которые в городе и не водятся вовсе – экология не та. «Диван, чемодан, саквояж» – долой. Да здравствует только маленькая собачонка и телескоп, с которым так комфортно коротать вечность.

Отправляясь на дачу, из всего многообразия необходимых вещей берите с собой только те, что греют вам душу. Для кого-то это новая лопата, для кого-то старый баян. Главное, лишнего не берите. Дача лишнего не любит.

Ну, а в остальном полагайтесь на список жены.

## ПРЯМАЯ ЛИНИЯ

## ДОРОГИЕ ЧИТАТЕЛИ!

6 апреля газета «ДАЧА» проводит прямую линию по юридическим вопросам. С началом сезона у дачников и в целом у товариществ возникает немало проблем с документами, налогами, членскими взносами, в общении с председателями и так далее.



**НА ВСЕ ВОПРОСЫ ОТВЕТЯТ**  
руководитель Общественной приемной Союза садоводов России  
Людмила Павловна БУРЯКОВА и юрист Людмила Борисовна ВОРОБЬЕВА

**Звоните 6 апреля с 11.00 до 13.00 ☎ 8 (495) 937-41-31**

**Внимание!** С тем, чтобы дать возможность ответить большему количеству позвонивших, просьба сформулировать вопросы заранее и, по возможности, лаконично

# Календарь работ

28 марта – 10 апреля

пн	вт	ср	чт	пт	сб	вс
21	22	23	24	25	26	27
28	29	30	31	1	2	3
4	5	6	7	8	9	10
11	12	13	14	15	16	17



## Овощные

■ В теплицах сеют редис и разные виды капусты на рассаду.

■ Подкармливают азотным удобрением (3 ст. ложки мочевины на 10 л воды) любисток, ревень, щавель. Вместо мочевины можно использовать настой навоза или птичьего помета, разбавленного водой 1 : 10 или 1 : 20 соответственно.

■ Если накрыть многолетние овощи лутрасилом или поставить над ними дуги с пленкой, то к 1 мая будет первая зелень.



## Плодовые



■ В первые дни апреля проводят осмотр сада, стволов плодовых и декоративных деревьев. Залечивают садовым варом морозобоины и другие повреждения коры. Вырезают сухие и отмершие ветки. Перед перекопкой приствольных кругов в канавки, сделанные по окружности, вносят органику и минеральные удобрения.

■ С началом сокодвижения начинают прививать плодовые деревья черенками.

## Ягодные

■ Снимают зимнее укрытие с земляники, оголившиеся корни присыпают почвой. Все сухие и больные листья убирают и сжигают.

■ Если в марте не сделали обрезку ягодников, то в самом начале апреля это еще можно делать. У крыжовника омолаживают кусты, вырезав старые ветки. У красной и белой смородины верхушки веток не обрезают, а лишь убирают старые ветки. У жимолости делают обрезку загущающих крону или поломанных веток.



**Агератум, бегонию, лобелию, петунию, портулак пикируют в отдельные емкости. В это время посадки семян смыкаются, и если их не рассадить, то они начнут излишне вытягиваться**

## Цветочные

■ Еще до оттаивания почвы снимают укрытия из листьев и подкармливают луковичные растения. При первой весенней подкормке используют только аммиачную селитру (20 г/м<sup>2</sup>) или мочевины (15 г/м<sup>2</sup>).

■ В первой декаде апреля проводят последние посевы однолетних цветов на рассаду (бархатцы, годеция, горошек душистый, кореопсис красильный, космос двоякоперистый, алиссум морской, настурция, подсолнечник, рудбекия волосистая, тыква декоративная, цинния изящная).



## Декоративные деревья и кустарники

■ Снимают укрытия с роз. Растения обрезают, подкармливают. Вносят мочевины или аммиачную селитру (20 г на 10 л воды). Кусты окучивают у основания. При угрозе ночных заморозков молодые растущие побеги укрывают.

■ Очищают стволы деревьев от мхов и лишайников, промывают раствором железного купороса (500 г на 10 л воды), заделывают дупла и крупные трещины.





### Спросите Распопова!

Садовод-испытатель, универсал, последователь природного земледелия, врач, кандидат медицинских наук **Геннадий Федорович Распов** на страницах газеты «ДАЧА» ответит нашим читателям



8 (495) 721 50 97  
(в будни с 11.00 до 18.00)

Электронная почта [dacha@kardos.ru](mailto:dacha@kardos.ru)

### ВЕРШКИ ЕСТЬ, КОРЕШКОВ НЕТ

Сажая несколько лет репу – сорта Петровская, Миланская. Вырастают роскошные верхки, а плоды не завязываются. Расстояние между растениями выдерживаю. Каждый год сажая на новом месте. Раньше она у нас росла, а теперь не знаю, в чем дело.

Лидия Николаевна, Клинский р-н, Московская обл.

■ Уважаемая Лидия Николаевна! Репка на Руси была на каждом столе, ведь вырастить ее – «проще пареной репы». А сейчас на последнем месте. Я ее выращиваю, использую после редиса. В ней витаминов больше, чем в луке, а сахаров и клетчатки больше, чем в яблоках. Мои внуки ее грызут, когда яблочек еще нет.

Репка не растет на бедных землях, там, где почвы торфяные или дерново-подзолистые. Пока их не окультурят, не внесут несколько лет перегной и известь, редис и репка расти не будут, да и кила замучает.

Стоит напомнить опыт наших далеких предков. После освоения пашни при огневом земледелии репка была любимой культурой. Практически так же сажая репу и я – добавляю на каждый квадратный метр площади до полуведра золы. И не так уж велика репная грядка, чтобы на ней экономить.

Есть вторая беда – крестоцветная блошка. На молодые репные всходы они набрасываются тысячами. Именно поэтому репу весной сеют как можно раньше. При поздней посадке, выйдя утром в конце мая в сад, репы можно уже просто не найти на грядке. От злобной блошки я спасаюсь, накрыв репу сразу же после посадки укрывным материалом.



### РАСТЕТ ЛИ ХУРМА В РЯЗАНИ?



Многие садовые центры стали рекламировать морозостойкие сорта хурмы и киви. Очень интересно попробовать эти экзотические культуры, но будут ли они зимовать примерно в 50 км от Рязани?

Елена Иванова, г. Москва

■ Уважаемая Елена! Я пробовал, и неоднократно. Растут только в кадках на остекленной веранде. В нашей зоне в открытом грунте хурма порастет в жаркие летние месяцы, затем погибает. Маркетологи, как правило, рекламируют и продают южные сорта. Если вы найдете сорта, выведенные отдельными селекционерами и проверенные в средней зоне, то шансов у вас больше. Но таких селекционеров – единицы, и, как правило, они не имеют возможности широко себя рекламировать.

### ОТВАЖИВАЕМ МОРКОВНУЮ МУХУ

Геннадий Федорович, у вас вырастет прекрасная морковь. А как вы боретесь с морковной мухой?

Лидия Мощенко, г. Сергиев-Посад



■ Уважаемая Лидия! Морковные мухи появляются весной из почвы, когда цветут сирень и рябина. Муха откладывает яйца не раньше, чем растения достигнут фазы двух настоящих листочков, затем вылетают новые мухи и вредительством занимаются все лето. Поэтому бороться с ней трудно, она везде – на грядках у дома. Поэтому выход один: с появлением всходов и зацветанием сирени накрыть грядки лутрасилом на первый месяц роста. Также стоит по бокам грядки высадить календулу и бархатцы. И раз в неделю посыпать всходы табачной пылью пополам с золой. Уж, в крайнем случае, в мае-июне можно пару раз опрыскать разрешенными препаратами Вантекс, Каратэ Зеон, Арриво, Ципи по инструкции.

Но я делаю иначе. В поле, на просторе, где рядом морковь никто не высаживает, и мухи очень мало, сею большие грядки моркови. При этом землю не копаю, чтобы капиллярность почвы не нарушалась, и корень уходил на метр в глубину. Осенью по краям грядки редко встречю несколько погрызенных мухой корнеплодов. А в центре грядки мухи не бывает, и корнеплод на целине, на жирной грядке вырастает огромный и вкусный. Сажая после предшественника – капусты.

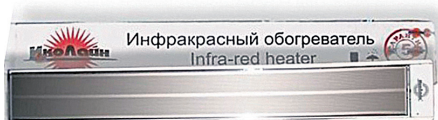

## ЭНЕРГОСБЕРЕГАЮЩИЕ ОБОГРЕВАТЕЛИ ДЛЯ ДАЧИ

В отоплении главная задача в том, чтобы в помещении прогрелся прежде всего пол. И с этой задачей замечательно справляются инфракрасные обогреватели «ИкоЛайн»

**В чем недостаток обычных обогревателей?** Обычные обогреватели нагревают воздух, теплый воздух поднимается вверх, а пол остается холодным. **Этого недостатка лишены инфракрасные обогреватели «ИкоЛайн».** Обогреватели «ИкоЛайн» устанавливаются на потолок и уже это является преимуществом, так как они **не занимают полезную площадь.** Нагреваясь, они излучают инфракрасные (тепловые) лучи, которые проходят сквозь воздух и **нагревают пол и предметы** внизу. Воздух нагревается уже от нагретого пола и предметов. Таким образом сразу происходит обогрев нижней части, той, где мы и находимся, т. е. происходит более **быстрый**

нагрев и отсутствует необходимость прогревать верхний объем воздуха, а значит **расходуется меньше электроэнергии.** При использовании обогревателей «ИкоЛайн» температура воздуха в нижней части помещения выше чем в верхней, **пол и предметы внизу на 3-5 °С теплее**

### ОСНОВНЫЕ ПРЕИМУЩЕСТВА ОБОГРЕВАТЕЛЕЙ «ИКОЛАЙН»:

- Экономия электроэнергии от 30 до 60%
- Быстрый нагрев
- Установка на потолок – экономия полезной площади
- Простой монтаж
- Гарантия 5 лет, срок службы 25 лет
- Окупаемость 1-2 года.

воздуха, такое распределение тепла является **наиболее комфортным и благоприятным** для самочувствия. **Циркуляция пыли отсутствует.** Благодаря тому, что прогревается пол и предметы внизу происходит **аккумулирование тепла** и помещение дольше остается теплым.

«ИкоЛайн» 600 Вт	2390 руб.
«ИкоЛайн» 800 Вт	2590 руб.
«ИкоЛайн» 1000 Вт	3090 руб.
«ИкоЛайн» 1300 Вт	3290 руб.
«ИкоЛайн» 1500 Вт	3490 руб.

Цены действительны до 30 сентября 2016 г. 000 «ИКОЛАЙН». Юр. адрес: 119571 г. Москва, пр-т Вернадского, д. 123, стр. 2. ОГРН: 1047796579071 Реклама



8 (495) 589-33-44

Наш адрес: г. Москва, ул. 3-я Институтская, д. 12 (в правом торце дома), м. Рязанский проспект

WWW.589.RU



## 20 лет без проволочника

■ Чего только не придумывают садоводы для борьбы с проволочником – новые ловушки, закуски и пугалки. И все это сизифов труд. Сколько бы его не уничтожали, матка жука-щелкуна – родительница проволочника – найдет за один присест еще 200 яиц для возрождения потомства. Пострадавшим огородникам стоит остановиться и подумать, в связи с чем жук-щелкун облюбовал именно их участок.

Проволочник обычно легко делает свои ходы в кислой почве, для которой характерны хвощ, мокрица, пырей и прочие радости – все это кормовая база вредителя. Тяпка не справляется с этим «добром», поскольку корневая система сорняков заполнила почву. Чтобы покончить с проволочником, надо лишить его условий благоприятного существования и отогнать от участка жука-щелкуна.

С этой целью осенью огород тщательно прибирают, известкуют по полной программе. Перепахивают – желательно после дождя. А весной снова культивируют или перекапывают огород – убедиться, что известь сработала, почва рыхлая, вредитель исчез. Если нет условия для роста сорняков в кислой почве, то и ходов проволочника в ней больше не будет.

При посадке картофеля в лунки можно насыпать ложку горчицы или горсть золы. Когда картошка начнет всходить, между кустами можно посадить бобы, фасоль, по периметру участка – бархатцы. Эти растения отпугивают щелкуна.

Принятые меры не понравятся и проволочнику. Кроме картошки

соберете еще урожай фасоли и бобов. На следующий год отсутствие сорняков и рыхлая почва оставят щелкуна равнодушным к вашему участку. В дальнейшем пользуйтесь сидератами – это профилактика от вредителя и способ повышения плодородия почвы.

Я дачник со стажем. По работе, а потом и на пенсии приходилось переезжать несколько раз. На новом месте всегда приобретал участок земли. Были и 6 соток, и 20, и 40. Были и глина с галькой, и суглинки, сейчас чернозем. И всегда – сорняки, мелкие кустарники и мощные колонии проволочника. Пахал, прибирался, известковал. В саду при копке ям для фруктовых деревьев проволочник у нас еще встречается, а вот в огороде уже 20 лет мы с ним не виделись.

*Виктор Гладких, с. Красное, Усманский р-н, Липецкая обл.*

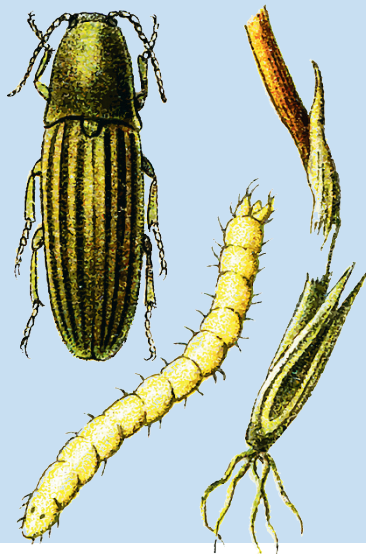

## Отчего редиска хвостатая?

■ Наши огородники увлекаются ранними посевами, считают: чем раньше посеешь, тем раньше соберешь. Такая спешка особенно мешает редиске. Она не любит продолжительные низкие температуры, так что при раннем посеве может уйти в стрелку. А сами корнеплоды в этом случае образуются мелкими и грубыми. Правда, есть способ получить вкусную редиску, посеяв

и в апреле, – грядку после посева укрывать нетканым материалом.

«Деревянной» редиска урождается также, если экономить на воде – поэтому к режиму полива нужно относиться ответственно. Также недопустимо загущение посадок – иначе можно собрать не редиску, а только одни «хвосты».

*Константин Белобородов, г. Калуга*

## ШПАРГАЛКА ДАЧНИКА

## ДОЛОМИТОВАЯ МУКА

- ✓ Под овощные культуры, особенно капусту, доломитовая мука вносится перед посадкой.
- ✓ Под картофель, томаты доломитовая мука вносится заблаговременно.
- ✓ Под крыжовник, щавель, голубику доломитовая мука не применяется.
- ✓ Можно использовать вместе с борной кислотой, медным купоросом или смесями удобрений, которые содержат в составе данные вещества.
- ✓ Доломитовую муку, а также известь нельзя смешивать с аммиачной селитрой, сульфатом аммония, мочевиной,

суперфосфатом простым, суперфосфатом гранулированным, двойным, навозом.

✓ Нормы внесения зависят от кислотности и механического состава почв:

- кислые почвы (рН менее 4,5): 500–600 г на 1 м<sup>2</sup>;
- среднекислые (рН 4,5–5,2): 450–500 г на 1 м<sup>2</sup>;
- слабокислые (рН 5,2–5,6): 350–450 г на 1 м<sup>2</sup>.

На легких почвах дозу уменьшают в 1,5 раза, а на тяжелых глинистых увеличивают на 10–15 %.

## Дорожки из донышек

■ По дорожкам участка после дождя нельзя пройти, не испачкав обувь. Выкладывать плиткой нет возможности. Я придумала дешевый и надежный способ «мощения».

У пластиковых бутылок срезаю донца высотой примерно 7 см. Набиваю их очень плотно мокрой землей и ставляю вплотную друг к другу в небольшое углубление, чтобы не распадались. Смотрится очень красиво. Главное, не скользко и долговечно. Уже заготовила 2 мешка обрезков для следующей дорожки: жду «мокрой» погоды.

*Раиса Зинченко, хут. Калиновка, Азовский р-н, Ростовская обл.*



## Стратегический водный запас

■ Ранней весной поливочная вода в кранах появляется не сразу, и ощущается ее дефицит. Чтобы в это время растения не оставались без полива, мы сделали желоб, по которому после весеннего таяния снега и дождя вода с крыши стекает в две бочки. А сами бочки мы вкопали в землю, одну повыше, другую пониже. Из одной в другую проходит кран (можно просто положить небольшой кусок шланга). Когда наполняется бочка, которая повыше, вода из нее через кран перетекает в другую. На зиму воду вычерпываем и бочки закрываем. В марте открываем, и уже в апреле мы – с запасом воды.



*Лариса и Евгений Барановы, г. Коломна, Московская обл.*

**цены действуют только до 15 апреля!**

СТОИМОСТЬ КОМПЛЕКТА ТЕПЛИЦЫ С ПОЛИКАРБОНАТОМ:			
4 м	6 м	8 м	10 м
13 800	17 300	20 550	24 550

В комплект входит: 2 ДВЕРИ и 2 ФОРТОЧКИ!

Толщина стенки профиля 1 мм и 1,2 мм. Высота – 2,1 м. Ширина – 3 м.

Оцинкованный профиль 20x20 мм и 25x25 мм.

В комплектацию входит: каркас, фурнитура, поликарбонат.

до 15.04!  
**АКЦИЯ!**  
доставка бесплатно

Теплицы из оцинкованной стальной квадратной трубы с поликарбонатом!

Все цены указаны за комплект.

Доставка по Москве и МО

Качественный монтаж

**8(495) 227-12-10 • 8(495) 991-77-10**

**КПК «ПРОГРЕСС-КАПИТАЛ»**  
участник финансовой группы «Сберегательный Союз»  
Сбережения застрахованы в полном объеме АО АСК «Инвестстрах»

**Деньги наших пайщиков ПОД НАДЕЖНОЙ ЗАЩИТОЙ**

**до 33% годовых**

**8 800 333-16-39** Звонок по России бесплатный  
**8 (495) 120-16-39** [www.kpkp-k.ru](http://www.kpkp-k.ru)

105318, Россия, г. Москва, ул. Зверинецкая, д. 7 (м. «Семеновская») Мы рады видеть Вас с 10.00 до 18.00 ежедневно, суббота и воскресенье – выходные

Услуги предоставляются членам КПК «ПРОГРЕСС-КАПИТАЛ», ОГРН 1157746491792, ИНН 7721313362. КПК «ПРОГРЕСС-КАПИТАЛ» входит в НП «Саморегулируемая организация кредитных потребительских кооперативов «Союзмикрофинанс», ОГРН 1107800005280. Зарегистрирован в реестре СРО. Вся дополнительную информацию можно получить по тел. 8-800-333-16-39 или в офисе у специалистов. Реклама



## Тепличные бочки со снеговой водой

■ Я хочу поделиться нашим опытом получения воды в то время, когда земля еще не оттаяла, а в колонку воду еще не подали, но уже пришла пора высаживать рассаду и сеять редиску и салат в теплицу. Мы ее высаживаем в поликарбонатную теплицу в конце второй декады апреля – порой еще снег лежит.

Навешая дачу зимой, в каждый свой приезд набрасываем в теплицы снег. Учитывая, что с осени в них мы закладываем теплые грядки, снег быстро тает, и грядки начинают прогреваться.

В последних числах февраля в каждую теплицу заносим по пластиковой бочке и набиваем их снегом. В теплице тепло. Например, 26 февраля 2016 года температура воздуха на улице была 2–3°C, а в теплице 15–17°C. Для наполнения бочек снег приходится подкладывать. К моменту высадки рассады наши бочки полны довольно теплой, очень полезной для растений снеговой водой.

А в первых числах марта по диагонали дома мы выставляем две пластиковые бочки, которые позже наполняет дождевая вода, стекающая с крыши. Дождевой водой мы очень дорожим.

Очень надеюсь, что наш опыт кому-то поможет выращивать урожай овощей.

Екатерина Быкова, г. Москва



## Замахнулись на эксперимент

■ На нашей торфяной почве хорошо растут и плодоносят огурцы Щедрик, Теща, Зятек, Барабулька и Мурашка. Огурцы сложно вырастить через рассаду, поскольку они не любят пересадку, болеют, существенно замедляют рост, иногда погибают. Но ранних огурцов все-таки хочется отведать, поэтому мы хотим посадить их сразу на грядку в парнике из сотового поликарбоната.

Теплую грядку мы подготовили еще с осени: в парнике положили полуспелую березовую листву и засыпали ее компостом. Затем положили слой перепревшего навоза и также закрыли его компостом. В планах – перед посадкой грядку обильно пролить горячей водой. Дату посадки определим в соответствии с лунным календарем и погодными условиями в середине-конце апреля. Замоченные и пророщенные семена посадим на грядку и закроем посадки пятилитровыми баулами, предварительно отрезав у них дно.



Мы рассчитываем получить первые огурцы в начале-середине июня. Если эксперимент окажется удачным, то я обязательно поделюсь своим опытом с читателями «ДАЧИ».

Ирина Кряжина, г. Орехово-Зуево

## Белый душ

■ От весенних ожогов дерево можно спасти, принарядив в белую «юбочку». Еще до оттаивания земли желательно побелить скелетные ветки и штамбы раствором извести. Я беру на ведро воды 2 кг свежегашеной извести, 300 г медного или 500 г железного купороса (заранее растворяю его), добавляю 100 столярного клея или 200 г мучно-

го клейстера, чтобы побелка надежно присохла и хорошо держалась.

Также готовлю молочно-белую болтушку. На ведро воды растворяю 100 г мела или извести, затем процеживаю и заливаю в опрыскиватель. Выхожу в сад в не очень морозный, но солнечный и безветренный день, тогда побелка быстрее высыхает. Белый цвет отлично отражает солнце.

Светлана Бакшеева, Ступинский р-н

## СВЕТОДИОДНЫЕ ФИТОСВЕТИЛЬНИКИ ФИТОХРОМ

ДЛЯ ВЫРАЩИВАНИЯ РАССАДЫ

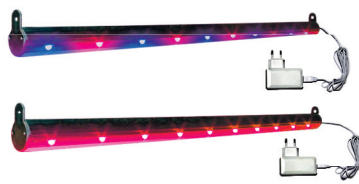

Длина 60см (10 Вт) – 1900 руб.  
Длина 120см (20 Вт) – 3400 руб.

**ФИТОХРОМ - 1** Предназначены для досветки или искусственного освещения рассады овощных культур (томатов, огурцов, перцев и др.) и цветов (петуний, астр и др.) при недостатке солнечного освещения или полном его отсутствии. Дополнительно имеются стойки для установки светильников и подвесы.

**ФИТОХРОМ - 2** Предназначены для освещения растений на стадиях активного вегетативного роста, цветения и плодоношения. Применяется как ДОПОЛНИТЕЛЬНЫЙ к ФИТОХРОМ-1 (устанавливается в паре с ФИТОХРОМ-1)

ДЛЯ ПОДСВЕТКИ КОМНАТНЫХ РАСТЕНИЙ



Длина 60см (10 Вт) – 1900 руб.  
Длина 120см (20 Вт) – 3400 руб.

**ФИТОХРОМ - ДОМ** Предназначены для досветки или искусственного освещения комнатных растений, выращивания зелени и пряностей дома. Визуально светит белым светом не искажая цвета растений. актуально для подсветки декоративных, цветущих растений и для тех людей, кто плохо реагирует на «фитосвет»

Реклама

ИНТЕРНЕТ- МАГАЗИН: **ФИТОХРОМ.РФ**

Доставка почтой России наложенным платежом

ЗАКАЗ ПО ТЕЛЕФОНУ: **8-929-524-96-13**

Произведено в России Гарантия 2 года

НАЙДЕНО В СЕТИ

## Сам себе дизайнер

■ Тем, кто хочет попробовать свои силы в ландшафтном дизайне, будут интересны компьютерные программы по проектированию садового участка. На сайте [www.dachadecor.ru](http://www.dachadecor.ru) вы найдете несколько вариантов программного обеспечения: от самого простого онлайн-конструктора до серьезных профессиональных программ с возможностью трехмерного просмотра созданного проекта.

Эти программы дают возможность реализовать личный проект «с нуля» или изменить дизайн своего сада, предварительно загрузив в программу все его параметры. Библиотека объектов – садовые дорожки, подпорные стенки, ограждения, скульптуры, беседки и многое другое – дает возможность наполнить сад различными элементами. А в библиотеке растений есть подробное описание с детальной информацией о различных видах, их морфологических и биологических свойствах. Кроме этого можно самостоятельно отсканировать нужные элементы планировки и растения и добавить их в библиотеку программы.

Лучшие идеи ландшафтного дизайна



Беседка: практичный элемент в ландшафтном дизайне

Беседка: своими руками: виды, фото, описание работ

Создание деревянной дорожки: схемы, фото

Как сделать ландшафтный дизайн своими руками?

Как построить качественное обустройство дачи самостоятельно

Выборан пень для бани

## Строим дома, бани

- Фундамент
- Отделка
- Продажа пиломатериалов

СТРОИТЕЛЬСТВО 8-929-662-84-28  
МАГАЗИН 8-967-170-69-17  
ТРАНСПОРТНЫЕ УСЛУГИ 8-903-596-98-68



**25%**  
Годовых

ПРОГРАММА  
«ПЕНСИОННАЯ»

8 800 500 59 59 (звонок по России бесплатный)



НАФТА КРЕДИТ

НАДЕЖНОСТЬ. ПРОБЛЕМЫ РЕШАЕМ.

ЧАСТИЧНОЕ СНЯТИЕ БЕЗ ПОТЕРИ ПРОЦЕНТОВ

ЕЖЕМЕСЯЧНЫЕ ВЫПЛАТЫ

КАПИТАЛИЗАЦИЯ

ОТВЕТСТВЕННОСТЬ ЗАСТРАХОВАНА

**РОСГОССТРАХ\***

ООО МО «НАФТА КРЕДИТ». МФО 651303045006644. ОГРН 1157746520238. Денежные средства привлекаются на основе договора займа. Подробная информация об условиях, определяющих полную стоимость займа и влияющих на нее, по тел. 8 (499) 766-04-06. Реклама. \*В соответствии с Договором страхования №3/16/153/918 от 01.01.2016. ПАО «Росгосстрах», лиц. Банка России СИ №0001 от 18.09.2015.



# Огород на подоконнике (часть 5)

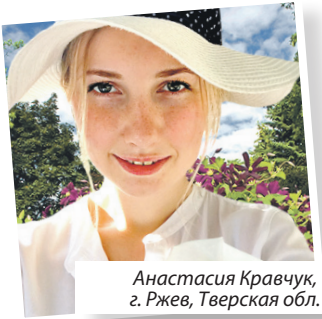

Анастасия Кравчук,  
г. Ржев, Тверская обл.

Продолжение. Начало в № 2–5

## ДЕНЬ ЗА ДНЕМ

В эти две недели снова было много волнений и тревог за судьбу огурцов на моем подоконнике. Только что зелень и редис не доставляют хлопот.

### Редис

19.03.16

Получив первый урожай редиса F1 Черриэт, сделала работу над ошибками и, подкорректировав свою агротехнику, 14 февраля посеяла следующую партию. Купила другие лотки, повыше. На дно насыпала керамзит и на половину высоты лотка – почвогрунт. Посеяла редис в два ряда на расстоянии 5 см друг от друга (семена обработаны «Тираном», сеять удобно, да и прорезивать не нужно). Сверху немного присыпала землей. Через три дня сеянцы дружно взошли.

Выставила лотки на стеллаж с искусственным 12-часовым досвечиванием светодиодными фитолампами. Через недельку подсыпала в лоток еще земли, как будто «окучила». Дальше только поливала и рыхлила землю, один раз подсыпала в верхний слой почвы древесной золы.

Сегодня 31-й день от всходов, вторая партия редиса готова к столу. Что дало такое «окучивание»? Корнеплоды не вытолкнуло наружу, они остались расти в земле, отчего их кожица получилась тонкая, не загрубела, а сама редиска нежная и сочная.



Вот такой редис  
вырос за 30 дней

Наша редакция и, судя по письмам, наши многочисленные читатели продолжают болеть за урожай огурцов и томатов, растущих на подоконнике Анастасии Кравчук. Для огородника-новичка это первый опыт, поэтому по ходу эксперимента нередко возникают непредвиденные ситуации. Как же обстояли дела в прошедшие две недели?

### Томаты

19.03.16

С тех пор, как у всех томатов я безжалостно промыла корни и посадила их в новый грунт, они пока не доставляют хлопот. Одни кустики набирают цвет, другие пусть и медленно, но наливаются плодами. За прошедшие две недели один раз подкормила их комплексным органоминеральным удобрением. Как же мне хотелось обойтись без этих подкормок, но, видимо, без них никак. Калий, а с ним и основное количество микроэлементов, можно дать растению вместе с древесной золой. А азот и фосфор? Ну не принесу же я в дом навоз или коровяк.

Из всех сортов томата, что я пробую на своем подоконнике (Бетта, Бэби, Красная шапочка и Бонсай Микро), больше всех мне нравится Бэби. Кустик высотой не больше 30 см, хорошо облиственный, не лысый, красивые черри-плоды, правда, пока еще зеленые. Очень декоративен. Высочка Бонсай Микро при суперкарликовой высоте куста (не более 10 см) имеет много плодов, но таких же карликовых, как и сам куст. Красная шапочка пониже, нежели Бэби – сантиметров 20, густооблиственная, плодов на ней пока совсем мало. А вот Бетта мне не нравится совсем – долговзый, по сравнению с другими сортами, куст, малооблиственный, плодики кое-где завязались, хотя сорт ультраскороспелый. Возможно, виновата моя неправильная агротехника.

### Огурцы

08.03.16

Именно эта культура оказалась для меня самой проблематичной. Ну не хотят огурцы расти и плодоносить на моем подоконнике! Стойкого Чудо-Хрустика постигла та же участь, что ранее Городского огурчика – растение сначала обмякло, потом погубило. Грешу на перелив. Огурец при всей своей любви к влажности воздуха не выносит переизбытка влаги в почве. А тут в наше трехдневное отсутствие что-то случилось с автополивом – залило все горшки. Зелень не пострадала, редиска рада такому счастью, томаты поливаю сама, а вот огурчикам, видимо, досталось. Досталось тогда и землянике – ее листья тоже стали мягкими по краям. Очень похоже на симптомы корневых гнилей. Это единственная догадка, почему те два огурчика погубили.

10.03.16

После того, как у Балконного все старые засохшие листья оборвала, остался длинный голый стебель, который меня очень сильно смущал. Решила и его применить на пользу дела. Кто-то сейчас, читая эту статью, наверняка ругает меня, мол, хватит издеваться над растениями. Но попытка – не пытка. Что я сделала: по

диаметру горшка, на расстоянии 4–5 см от края, очень аккуратно отгребла землю, сделала так называемую бороздку, которую хорошенько пролила теплой во-

два совершенно разных куста при одинаковых условиях выращивания: Подарок (с крупными старыми листьями и большим количеством завязей, которые



дой и уложила в нее оголенный стебель. Присыпала землей в надежде, что очень скоро там образуются новые корешки, которые помогут моему ослабленному огурчику набрать силу.

17.03.16

Очень боялась, что огуречный стебель, зарытый в почву, загниет и растение погибнет. Но нет, на нем все-таки появились корешки.

Таким образом, в моем эксперименте остались Подарок и Балконный. На вид

не растут) и Балконный (с большим количеством мелких листиков, короткими междоузлиями, единичными завязями, которые также не растут). Неудомеваю, что с ними делать. Еще есть возможность спасти? Попросила совета у куратора нашего эксперимента Аскара Ахатова.

P.S.: Несмотря на свою неопытность и неудачи на мини-огороде, я не сдаюсь! Как и обещала, посадила два семечка Городского огурчика. И у него уже два настоящих листочка. **Д**

Продолжение следует

## ВОПРОС СПЕЦИАЛИСТУ

Вопросы, которые возникали за эти две недели: что я делаю неправильно с огурцами? Как исправить ситуацию и помочь растениям?

Отвечает Аскар Ахатов, ведущий специалист по интегрированной защите растений:

– Растению на северном окне даже с досветкой не хватает освещенности. Почему? Причин две:

**1** На светокультуре огурца к естественному свету добавляют 120–250 ватт/м<sup>2</sup> мощности электроламп. В нашем случае освещенность явно недостаточная.

**2** Ночная температура напрямую зависит от дневной освещенности: чем больше света было днем, тем выше должна быть ночная температура, но не выше 20–21°C. А при низкой освещенности ночная температура должна быть значительно ниже: 16–17°C. Тогда за ночь растение израсходует немного ассимилятов и, возможно, сумеет завязать плод.

Как сейчас заставить растение цвести? Я предлагаю прищипнуть верхушку. Тогда питательные вещества временно перестанут идти на развитие листьев, и растение сможет зацвести. Это обычный

прием, когда хочется получить первый огурец в ранние сроки.

Обратите внимание: древесная зола, содержащая много калия и кальция, нужна растению после завязывания плодов, а ее раннее применение лишь спутает карты. До цветения растению нужны азот и фосфор, а не калий. Повышение концентрации солей в почве в результате и дает такой маленький лист с засохшими краями.

При выборе сорта (гибрида) нужно внимательно читать не только описание, но и проецировать описанные признаки на условия выращивания. Например, корнишонный огурец с пучковым плодообразованием (Балконный, Городской огурчик) – это гибрид очень требовательный к освещению и минеральному питанию. В квартире нужные условия не создать. Поэтому надо выбирать гибрид среднеплодный, у которого в узле образуется один плод. С таким растением значительно легче найти общий язык.



# Весенние работы в саду

Рано весной, приезжая на участок, многие садоводы не знают, за что хвататься. Давайте разберемся чем и как помочь саду вступить в новый дачный сезон

## ПОМОГИТЕ КОМПОСТНОЙ КУЧЕ И ВЫГРЕБНОЙ ЯМЕ



Этот прием дополнительно поможет пробудить к росту сорные травы, которые можно использовать как дополнительную органику для раннего мульчирования.

### СПОСОБ № 2

В компостной куче ломом, лыжной палкой и др. сделать углубления в виде конусообразных лунок. Штук 7–8. Чем глубже и шире получится, тем лучше. В ведро теплой воды высыпать упаковку ОФЭМ, Компост 25 или «Сияние 3», размешать, дать постоять 20 мин. И распределить это ведро по лункам. Сверху полить вкусным раствором и присыпать лунки компостом. Главное правило – компостная куча должна быть всегда влажной.

Активизация компоста и навоза. Компостные и навозные кучи перерабатывает огромное количество микроорганизмов. После зимы им надо помочь проснуться. В природном земледелии для этого используются полезные бактерии, которые входят в состав препаратов ОФЭМ и «Сияние 3».

### СПОСОБ № 1

Компост густо посыпать препаратами ОФЭМ, Компост 25 или «Сияние 3», хорошо пролить водой, а потом полить вкусным для микроорганизмов раствором:

- На 10 литров воды
- Биостим – 10 мл
- Хелат сад-огород (можно любой) – 25 мл

Накрыть нетканым материалом плотностью не выше в 30 г/м², чтобы вода и воздух могли циркулировать. Плотно закрывать не надо. Через неделю снять укрытие.



## ПОМОГИТЕ ПТИЦАМ

### ДЕЗИНФЕКЦИЯ СКВОРЕЧНИКОВ, СОБАЧЬИХ БУДОК, КУРЯТНИКОВ

В старом скворечнике остается масса паразитов (клещи, блохи), которые не дадут жить птенцам. Поэтому птицы часто не хотят выводить потомство повторно в таких местах. Обработайте сначала фармайодом (1 мл на 1 л воды), а затем «ЭМ-Спрей» или «ЭМ-Вита».

глажения белья (при добавлении во время стирки)

### «ЭМ-Вита» 0,5 л

Распыление препарата в курятниках, собачьих будках, скворечниках, кошачьих туалетах, способствует уничтожению неприятного запаха, приводит к исчезновению мух, улучшает санитарное состояние в помещениях и экологическую ситуацию на прилегающих территориях. При обработке навозных куч происходит подавление патогенной микрофлоры, ускоряется разложение органической массы и через 2 месяца получается ценнейшее удобрение. Можно распылять на шерсть домашних питомцев, протирать глаза, обрабатывать подстилки (убирает запах), протирать лапки, подливать в воду в аквариумах (на стенках не образуется слизь и налет).

### Средства на основе микроорганизмов «ЭМ-Спрей»

Можно и нужно использовать для уборки дома и на даче:

- для устранения запахов любого происхождения
- для устранения пыли, плесени, грибка, пылевых клещей
- с легкостью очистить любые поверхности на кухне и в ванной, в том числе грязь и жир
- для обновления и очищения меховых и кожаных изделий
- для дезинфекции обуви, в том числе с целью устранения запаха
- для устранения химического запаха стиральных порошков и облегчения



## ПОМОГИТЕ ТЕПЛИЦАМ

Обрабатываем землю, конструкции теплиц Фармайодом. Также обрабатываем этой смесью посадки многолетних цветов и приствольные круги.

**Фармайод** – обладает высокой антимикробной активностью в отношении различных грибов, вирусов и бактерий. В основе действия йода лежит способность нарушать обменные процессы возбудителей. Для обработки тепличных конструкций, пленки, стекла против накопившейся



за сезон инфекции 10 мл препарата растворяют в 10 л воды и равномерно распыляют или наносят губкой по поверхности. 10 л рабочего раствора расходуется на 3 м². Если в теплицах присутствует органическое загрязнение (пыль, жир, налет), перед применением Фармайода рекомендуется влажная обработка моющим средством «Фармадез».



**ГЛОБИОМА Септик Физитабс** – это средство для очистки септика, канализации и выгребных ям, выпускаемое в форме шипучей таблетки. Микроорганизмы, содержащиеся в продукте, обладают способностью переваривать жиры, масла, белки, крахмалы и другие органические отходы. Для очистки септика опустите 1 таблетку в унитаз, дождитесь растворения и смойте.

Используйте по одной таблетке в месяц для септика до 5 м³. Для очистки выгребных ям, дачных туалетов, канализационных труб растворите 1 таблетку в ведре воды не менее 4 л. Залейте равномерно в трубы, выгребную яму. Повторяйте ежемесячно.



## ПОМОГИТЕ СЕПТИКУ

В септиках тоже живет огромное множество микроорганизмов, которые перерабатывают фекальные массы до состояния ила. Используя БИОРАЗЛОГАЮЩИЕ моющие средства, которые не убивают микроорганизмы в септиках, Вы спасаете экологию не только на своем участке, но и вносите свой маленький вклад в экологию планеты.

**ХОРОШИЙ УРОЖАЙ – ЛЕГКО И ПРОСТО!**

**ЦЕНТР ПРИРОДНОГО ЗЕМЛЕДЕЛИЯ «СИЯНИЕ»**

e-mail: [sianie1@mail.ru](mailto:sianie1@mail.ru)

8-915-040-12-50 Часы работы:  
8-495-649-44-67 Пн-Пт: 9.30 – 19.30  
Сб: 9.30 – 16.30  
[sianie-moskva.rf](http://sianie-moskva.rf) Вс: Выходной

г. Москва, Комсомольская пл., д 1а, стр. 2, склад №9

Приглашаем на лекции по природному земледелию, которые проходят по субботам в универмаге Московский. Предварительная запись на сайте: [sianiemoskva.rf](http://sianiemoskva.rf)

Адреса магазинов:

- МО, Орехово-Зуевский район, г. Куровское, Привокзальная площадь, Куровской городской рынок, пав. Д1, магазин «Сад Огород» ежедневно с 09:00-15:00 Тел. 8 (929) 642-14-78
- г. Александров, Владимирская обл., Красный пер., д. 11. Тел. маг. 8 (49244) 2-93-32
- г. Иваново, ул. Ермака, д. 31. Тел. 8 (920) 364-40-98



Сладкой, ароматной земляникой на даче реально наслаждаться все лето, начиная с середины июня и до самых морозов. А на юге – и с мая. Для этого не понадобятся особые технологии, нужно лишь разделить площадку на семь грядок и посадить на каждую из них сорта разных сроков созревания

**З**емлянику с дачных грядок можно срывать, как с конвейера, если сочетать на них сорта, плодоносящие однократно и непрерывно, то есть посадить обычные и ремонтантные кусты.

Давно известный факт: однократно плодоносящая земляника бывает разного срока созревания, поэтому начнем подбирать их, начиная с самых ранних и до поздних. Компанию им составят сорта ремонтантной земляники, которые дают плоды с середины лета и до первого снега.

**1 грядка** Сорта очень раннего созревания. Отечественные – Валента, Кокинская заря, Росинка. Из зарубежных – Алба.

**2 грядка** Ранние сорта. Отечественные – Даренка, Заря, Кокинская ранняя, Омская ранняя. Зарубежные – Азия, Хоней, Юния Смайс.

**3 грядка** Среднеранние сорта. Отечественные – Дивная, Руслан, Сударушка. Зарубежные – Кимберли, Дарселект.

**4 грядка** Среднего срока созревания. Отечественные – Царица, Троицкая, Рубиновый кулон. Зарубежные – Элсанта, Соната, Корона, Лорд, Ред Гонтлет.

### ВАЖНО!

**НЕОБХОДИМО ПРИОБРЕТАТЬ ЗДОРОВУЮ РАССАДУ, ЧТОБЫ НЕ ЗАНЕСТИ НА ГРЯДКИ БОЛЕЗНИ. ЖЕЛАТЕЛЬНО В ПИТОМНИКАХ ИЛИ У ПРОДАВЦОВ, КОТОРЫЕ МОГУТ ПРЕДЪЯВИТЬ СЕРТИФИКАТ. ВЗЯТЫЕ У СОСЕДЕЙ КУСТЫ МОГУТ БЫТЬ ЗАРАЖЕНЫ**



Валента

### БУДУЩИЙ УРОЖАЙ

После сбора ягод земляники нужно позаботиться о будущем урожае отплодоносивших растений и своевременной закладке новой плантации. В июле-августе на землянике возникают усы и розетки. На растениях первого и второго года плодоношения развитие усов нежелательно, поэтому чем чаще садовод будет их удалять, тем больший урожай можно ожидать на следующий год. В августе-сентябре у растений (обычных короткодневных сортов) идет закладка и дифференциация цветковых почек (цветоносов). Этот период определяет урожай следующего года, поэтому в посадках земляники не должно быть сорняков. На бедных почвах надо внести удобрения.

**5 грядка** Средне-поздние сорта. Отечественные – Русич, Царскосельская, Первоклассница. Зарубежные – Гигантелла, Полка.

**6 грядка** Позднего срока созревания. Отечественные – Берегиня, Олимп, Кубата. Зарубежные – Вима Ксима, Мальвина, Флоренс.

**7 грядка** Ремонтантные сорта. Отечественные – Кокетка, Любава, Московский деликатес. Зарубежные – Альбион, Бурбон, Сан-Андреас, Монтерей, Гора Эверест, Королева Елизавета 2, Всемирный дебют.

### От и до

В средней зоне в открытом грунте первые ягоды земляники появляются 10–15 июня.

В северной зоне – с конца июня до сентября-октября.

На юге – с середины мая до конца ноября.

В Дагестане – с конца апреля и до морозов.

### Посадка рядами

Длина ряда зависит от площади участка и потребности семьи в ягодах. А вот ширина между рядами должна быть не менее 70–80 см на юге и около 90–100 см – в средней полосе и северных регионах страны. Такое расстояние предотвратит развитие гнилостных заболе-

ваний. Между растениями оптимально оставлять 20–30 см. Но если куст раскидистый, значит, и расстояние должно быть больше.

Для средней семьи из 3–5 человек достаточно 5–10 кустов одного срока созревания.

### Каков уход

Уход за грядками – по обычной схеме. Желательно мульчирование либо посадка на черный лутрасил.

При посадке – заправка органическими и минеральными

(без каркасов).

Если же осенью с наступлением заморозков кусты укрыть лутрасилом, то сбор ягод можно продлить до ноября.

### Полив

Землянику нужно обеспечить равномерным и устойчивым орошением. Нормы полива зависят от типа и влажности почвы, погоды и состояния растений.

Необходимость полива подскажет внешний вид растений – листья в полдень поникают, листовые пластинки размещаются беспорядочно и скручиваются вверх.

В обычные годы земляника особенно нуждается в поливах в следующие сроки: после цветения, во время сбора ягод, после уборки урожая, в конце августа – начале сентября, поздно осенью.

воду надо предварительно согреть на воздухе.

На участках земляники, высаженных по мульче из пленки или других материалов, потребность в поливах резко сокращается. **Д**

Игорь Чухляев, к. с.-х. н.,  
Валерий Закотин, к. с.-х. н.

### ТЕПЛИЦА – НЕ ВАРИАНТ?

■ Садоводы могут сказать: если клубнику посадить в теплицу, то ягоды можно собирать и круглый год. Но опыт показывает, что в теплице растениям все-таки не хватает света. Даже в Крыму садоводы отмечают недостаточность освещения. Электроэнергия и газ ныне стоят дорого, освещение теплиц выливается в копеечку, и земляника для обычного дачника грозит стать «золотой».

удобрениями. Предпосадочное мульчирование почвы повышает урожайность земляники на 30–50%, созревание ягод ускоряется на 3–5 дней.

Ягоды можно получить еще раньше, если весной посадки земляники укрыть светлой пленкой (на низких каркасах) или светлым нетканым материалом

В среднем на 1 куст земляники требуется от 0,5 до 1 л воды.

Лучший способ полива – по бороздам или напуском, лишь в очень жаркие периоды можно применить дождевание для «освежения» растений.

Поливать лучше теплой водой (не ниже 15°C), для чего колодезную и водопроводную



Королева Елизавета 2



Почва должна быть легкой, плодородная. Уровень залегания грунтовых вод не ближе 80–100 см от поверхности почвы.



Лучшие предшественники: зеленные культуры (редис, салат, укроп), корнеплоды (морковь, свекла), лук, чеснок.



Ширина между рядами не менее 70–80 см на юге и около 90–100 см – в средней полосе и северных регионах страны. Между кустами – 20–30 см.



Полив от 0,5 до 1 л воды на один куст





# ДВОЙНАЯ ВЫГОДА 50 ДОМОВ

С ПАКЕТОМ «ПРЕМИУМ»\*

ПОЛДОМА В ПОДАРОК +

**БОНУС**

пластиковые окна  
**БЕСПЛАТНО**<sup>1)</sup>



	Цена сейчас	Экономия с пакетом «Премиум»*
«Феникс 4К» 8,0x10,0 м (каркас)	938 800 руб.	739 400 руб.
«Феникс 4Б» 8,0x10,0 м (кл. брус)	1 388 000 руб.	868 880 руб.

Срок строительства: 30-45 дней

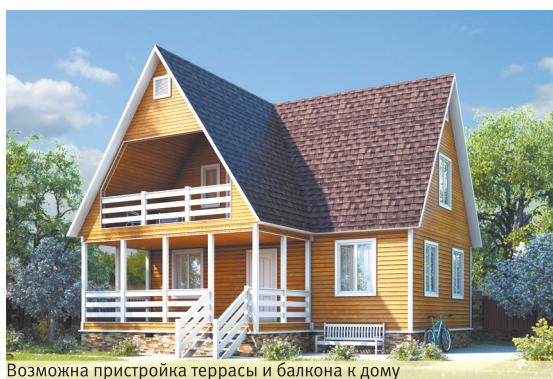

Возможна пристройка террасы и балкона к дому

	Цена сейчас	Экономия с пакетом «Премиум»*
«Балчуг 2К» 6,0x9,0 м (каркас)	698 880 руб.	517 500 руб.
«Балчуг 2БК» 6,0x9,0 м (кл. брус)	918 880 руб.	584 400 руб.

Срок строительства: 20-30 дней



	Цена сейчас	Экономия с пакетом «Премиум»*
«Феникс 2К» 6,0x9,0 м (каркас)	688 800 руб.	527 380 руб.
«Феникс 2Б» 6,0x9,0 м (кл. брус)	962 080 руб.	604 400 руб.

Срок строительства: 20-30 дней

## ДОМА ИЗ КЛЕЕНОГО БРУСА ПО ЦЕНЕ КАРКАСА!



Возможна пристройка террасы к дачным домам

	Цена сейчас	Экономия с пакетом «Премиум»*
«Успех К-150» 6,0x8,0 м (каркас)	423 770 руб.	294 140 руб.
«Успех Б-150» 6,0x8,0 м (кл. брус)	588 280 руб.	385 940 руб.

Срок строительства: 15-20 дней

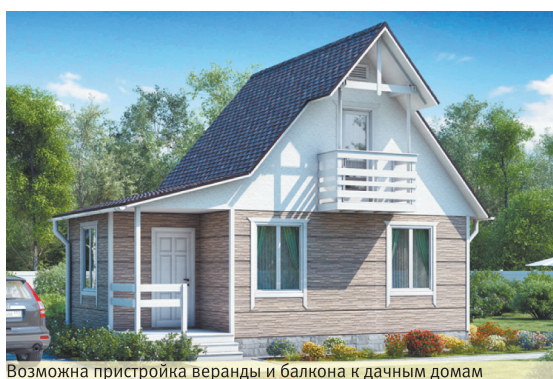

Возможна пристройка веранды и балкона к дачным домам

	Цена сейчас	Экономия с пакетом «Премиум»*
«Престиж К-150» 6,0x5,0 м (каркас)	297 100 руб.	206 250 руб.
«Престиж Б-150» 6,0x5,0 м (кл. брус)	412 500 руб.	280 050 руб.

Срок строительства: 6 дней



Бани для круглогодичного использования по цене от 169 800 руб.

Печь в подарок\*

**ПРИЕЗЖАЙТЕ НА ВЫСТАВОЧНУЮ ПЛОЩАДКУ – М «ЮЖНАЯ»**

**ЗВОНИТЕ – (495) 737-07-07**

**ЗАХОДИТЕ – www.zod.ru**

\* – акция действительна до 31 марта 2016 г. Информацию об организаторе акции, правилах ее проведения, количестве подарков, сроках, месте и порядке их получения, а также полное описание пакета услуг «Зимний» и «Премиум» можно получить на сайте www.zod.ru или на выставочной площадке и по телефону (495) 737-07-07. Строительство осуществляет ООО «Зодчий» ОГРН № 1095040006181, свидетельство СРО № 0815.03-2010-5002094853-С-009 от 31.01.2013. Исключительное право на товарный знак принадлежит ООО «ЗОДЧИЙ.ру» ОГРН № 1027700024472. Цены указаны на базовые комплектации домов согласно технической документации. Изображения отражают архитектуру домов и не несут информации об используемых отделочных материалах и конструктивных особенностях. Цены на строительство домов в регионах могут отличаться от цен в Москве и Московской области. Компания оставляет за собой право изменять условия и сроки акций, а также корректировать цены в период проведения акций без дополнительного уведомления.

<sup>1)</sup> Акция распространяется только на каркасные дома серии «Феникс», «Балчуг» и «Олимп»



Лук – самый распространенный овощ на планете. По данным ООН, его выращивают в 175 странах мира. А это более чем вдвое превышает количество стран, выращивающих пшеницу, которая, между прочим, является мировым рекордсменом по объему урожая

■ Лук – многолетнее растение. В первый год из семян выращивают мелкую луковичку диаметром 1–2 см – лук севок. На второй год из севка получают крупные луковички, лук репку. На третий год из лука репки развивается семенное растение с цветоносами-стрелками, которые оканчиваются соцветиями. В соцветиях и образуются семена.

■ Лук севок часто путают с луком, который называют выборком. Его размеры крупнее – диаметром 2,5–3 см. При посадке выборка не стоит рассчитывать получить хорошую луковичку, пригодную для зимнего хранения. Выборок лучше высадить на перо.

■ Репчатый лук – сравнительно холодостойкое растение. Он легко переносит весеннее по-



## Эх, лук-луchoк, золотая луковичка

вого урожая. Луковички сладких сортов – F1 Комета, Виктория Скерневицка, Испанский 313, Эксбишен, F1 Мадеро, F1 Кэнди – часто называют салатными, но хранятся они непродолжительное время.

■ Под посадки и посева лука не следует вносить свежий навоз, иначе у растений долго не прекращается нарастание листьев, не затягивается шейка, и луковички в дальнейшем будут плохо храниться.

### ЗАБЛУЖДЕНИЯ

■ Иногда для ускорения полегания лука рекомендуют прикатывание или приминание листьев. Однако этот прием наносит лишь вред урожаю, так как не ускоряет созревание, а только повреждает растения, помогает проникновению в свежие раны возбудителей шейковой гнили.

холодание, но растения в фазе петельки (всходы) могут погибнуть при температуре –2–3°C. А вот взрослые растения способны выдерживать заморозки до –7°C.

■ Не любит лук кислые почвы, потому что на них растения гораздо хуже усваивают питание и чаще поража-

■ В северных районах наиболее распространены острые и полустрые сорта лука: Даниловский 301, Мячковский, Стригуновский местный, Одинцовец, Шетана, Штуттгартер ризен и др. Луковички этих сортов хорошо хранятся в благоприятных условиях до но-

### ХИТ СЕЗОНА

Лук – единственный овощ, воспетый одновременно 30 звездами российской эстрады. Частушка «Эх, лук-луchoк» за короткое время стала хитом. Частушку сочинил Олег Опарин – житель поселка Лух Ивановской области, где ежегодно проходит фестиваль «День лука». Четверостишие с подачи передачи «Вечерний Ургант» превратилось в народную песню. Расширенную версию песни исполнили Валерия, Филипп Киркоров, Гарик Сукачев, Валерий Сюткин и другие.

## 4

### ИНТЕРЕСНЫХ ФАКТА

Изображение лука ученые археологи обнаружили на гробнице Тутанхамона, относящейся к 1352 году до н. э.

Город Нью-Йорк сейчас называют «Большим яблоком», но раньше звали «Большой луковичей». Сейчас это название чаще применяют к Чикаго.

Рекордный вес луковички – 8,49 кг – был зафиксирован в британском графстве Лестершир.

В луке содержится больше природного сахара, чем в яблоках и грушах.

ются таким заболеванием, как ложная мучнистая роса (пероноспороз).

■ Самый распространенный вредитель лука – луковая муха. Лет мухи в средней полосе России начинается во второй половине мая – начале июня

(1-е поколение), обычно во время цветения вишни и одуванчика, и в июле-августе (2-е поколение). Лист у лука желтеет и скручивается. Чтобы муха не отложила яйца, почву около растений опудривают смесью табачной пыли и извести (1 : 1) из расчета 10 г/м<sup>2</sup>. Пораженные растения выкапывают.

■ Можно выращивать лук и через рассаду. На севере это дает забег во времени для вызревания урожая. А в южных районах спасает молодые растения от поражения опасным заболеванием – головней. **Д** Дарья Князева

## РАСТИ БОЛЬШОЙ

Севок высаживают рядами, между луковками оставляют расстояние около 10 см друг от друга. Между рядами расстояние должно быть около 30 см. Если вам нужна только свежая зелень, а не репка, то севок (или выборок) можно высадить мостовым (сплошным) или полумостовым (расстояние между луковками 1–2 см) способом. Так вы сэкономите место на участке и сможете получить большой урожай.

Для подзимнего посева подойдет лук севок диаметром не больше 1–1,5 см. Более крупные луковички весной очень быстро начнут стрелковаться. Получить зелень, а уж тем более луковичку, не удастся.

Лук хорошо отзывается на минеральные удобрения. В начале роста ему необходимы азот и калий, позднее, с началом формирования луковок, – калий и фосфор, которые ускоряют его вызревание и повышают лежкость. Обычная доза внесения под лук суперфосфата 25–30 г, калийной соли 15–20 г и мочевины 10 г/м<sup>2</sup>, причем лучше две трети или половину всей дозы суперфосфата и калийной соли внести с осени, а остальную часть и азотное удобрение – весной. На торфяных почвах фосфорных удобрений вносят в 1,5 раза больше, чем на других видах почв, а азотные исключают совсем.

Поливают лук летом только в первую половину вегетации. За три-четыре недели до уборки поливы прекращают.

Во время выращивания лука по окраске пера можно определить, достаточно ли влаги для овоща в почве. При недостатке полива перо лука приобретает сизовато-белый оттенок, и его кончик перегибается, а при избытке влаги перо становится бледно-зеленым.



# Тепличные метры – на учете



Николай Курдюмов,  
агроном, пермакультуролог,  
автор книг по садоводству

На южной стороне теплицы лучше высадить перец, севернее от перца – томаты. Вдоль северной стены – высокорослые огурцы. Пока они растут, между ними успеют созреть посаженный редис и салаты

**В теплицах особо не развернуться. Пробираясь через джунгли из томатов и огурцов, думаешь: надо бы, наконец, рациональнее использовать имеющееся пространство. Но какие у нас есть варианты? Как раз сейчас и стоит заняться оптимизацией «интерьера» теплицы**

Своим опытом обустройства теплиц с «ДАЧЕЙ» поделился агроном, пермакультуролог, автор книг по садоводству Николай Курдюмов.

– Николай, что посоветуете в плане рационального использования теплицы?

– В обычной теплице есть обязательный центральный проход шириной 80–90 см, его лучше вымостить плиткой. По краям – две грядки по 80–100 см шириной. У меня теплица намного шире стандартной, и грядки расположены перпендикулярно

по проходу. Между ними оставил проходы – по 50–60 см.

– Нужно ли использовать площади по максимуму, или же растения должны жить свободно?

– Если хотите сэкономить пространство, то можно заузить проходы до 40–50 см. Но высоким растениям будет тесно, тогда придется вдвое чаще убирать пасынки и вдвое больше убирать нижних листьев.

– Как правильно располагать растения с учетом сторон света?

– Мои грядки смотрят на север-юг, и я располагаю индетерминанты равномерно. Если грядки тянутся на восток-запад, то южный ряд растений должен быть ниже северного.

– Можно ли в одной теплице размещать огурцы и помидоры? Одни говорят, что нельзя, а у других все растет классно.

– Огурцы – водолюбивы и могут есть почти свежий навоз. Томаты же любят умеренный полив и навоза не переносят. Но и огурцы на таком фоне растут

неплохо. На практике так чаще всего и бывает, вот и уживаются вроде неплохо.

– Что нужно предусмотреть в теплице, чтобы не наделать ошибок?

– Пожалуй, главная ошибка – дневной перегрев, резко ускоряющий болезни и вызывающий жировой стресс растений. К тому же, весной он дополняется ночным холодом. Прозрачная пленка, стекло и даже тонкий карбонат от заморозков почти не спасают. Я свой огородец сверху накрываю пленкой, а по бокам

и поверх пленки фитозащитной сеткой – таким образом снимаю 30–40% солнца и жары. Делаю коньковую форточку. Проблемы исчезают.

Вторая большая ошибка – полив шлангом по голой почве. Сырость, влажность воздуха провоцируют болезни, особенно раннюю пероноспору огурцов. Да и почва так уплотняется, а потом быстро сохнет. У меня проведен капельный полив под толстой мульчей – и никаких проблем нет. **А**

Алла Михайлова

## РАЦПРЕДЛОЖЕНИЯ

### УМНАЯ ТЕПЛИЦА

Умный вариант – односкатная маленькая тепличка скатом к югу в две грядки, над северной грядкой (где высота конструкции максимальна) устроены каркасы для 3–4 этажей ящиков с рассадой. Подогрев – полосой теплого пола. Зелень на столе почти всю зиму. Когда рассада уходит, на тот каркас «ползут» томаты, огурцы.



### ЕЩЕ ОДИН ЭТАЖ

Теплицу можно «уплотнить», построив «второй этаж». Вдоль двух противоположных стен установить балки высотой выше человеческого роста. На балки прибить доски, на которые поперек положить полки. На втором этаже можно разместить горшки с растениями.

Расстояние между полками около 2 м – чтобы растения не затеняли друг друга и рассаду, растущую на земле.

Главное, высоту сделать так, чтобы под полками можно было проходить, не ударяясь головой.

«Второй этаж» значительно экономит место, но главное – на полках температура в 1,5–2 раза выше, чем внизу. Что очень важно ранней весной, когда дачники рассаду переносят в теплицу.

### СТЕЛЛАЖИ

Создание стеллажей вдоль стен увеличивает полезную площадь. Кроме того, за растениями удобнее ухаживать. Чем выше растения, тем им теплее.

### ТЕПЛИЦА ПОПОЛАМ

Для изоляции одной культуры от другой можно устроить ширму – огородить пространство полиэтиленовой пленкой.

В 2014 году была представлена одна из новейших разработок биомедицины – бесконтактный аппарат низкоэнергетического резонансного воздействия «Биомедис М ПРОСТ».

О результатах лечения аппаратом «Биомедис М ПРОСТ» рассказывает специалист центра мужского здоровья ТМЗ Импульс Матвеев Юрий Борисович.

«Когда мы ввязались за использование аппарата «Биомедис М ПРОСТ», конечно же, ожидали неплохих результатов, но то, что мы получили, просто поразительно!»

– Какие же вы получили результаты?

«Ну, во-первых, необходимо развеять миф о том, что хронический простатит не лечится. По данным использования прибора «Биомедис М ПРОСТ», из всех пациентов, проходящих лечение, выздоровление при хроническом простатите составило более 93.2%»

Также мы получили очень хорошие результаты при таких недугах, как эректильная дисфункция, раннее семяизвержение, половое бессилие и других сексуальных нарушений из открытых источников

## ЗДОРОВЬЕ МУЖЧИНЫ

рушениях, доброкачественная опухоль предстательной железы или аденома. Придуманы сотни лекарств и чего только нет. Мужчины принимают их годами, но получают временное облегчение. Просвет мочеиспускательного канала увеличивается, становится легче помочиться. А потом, когда мужчина делает УЗИ, обнаруживается гигантская предстательная железа. Там уже 3-я стадия аденомы простаты. И тогда о чём встает вопрос? Об операции! Но вы понимаете, операция есть операция! Это же калечащее дело. А что такое предстательная железа? Как её когда-то назвали французы, это «второе сердце мужчины». Ну как сердце убрать? То есть мужчина уже не состоятелен, как мужчина. Редко когда мужчина имеет возможность продолжать вести половую жизнь. А при лечении прибором «Биомедис М ПРОСТ» уже за 3 курса железу можно восстановить практически до нормы, т.е. такой, какой она была до заболевания. По данным использования прибора «Биомедис М ПРОСТ» выздоровление мужчин с диагнозом «Доброкачественная гиперплазия предстательной железы» (ДГПЖ) – свыше



Здоровая предстательная железа



Аденома простаты

91.9%. Прибор «Биомедис М ПРОСТ» со своей поверхности создаёт низкоэнергетическое излучение нужной частоты. Это поле проходит через организм человека, вызывая резонанс в вышедших из строя больных органах и системах. То есть прибор, как камертон, настраивает орган на нужный лад – здоровое звучание.

Прибор «Биомедис М» напомнил нам, какой был прорыв в медицине, когда изобрели пенициллин. На сегодня «Биомедис М» – это качественное лечение хронического простатита и аденомы.

Прибор «Биомедис М ПРОСТ» совершил такой же прорыв в лечении урологических и андрологических заболеваний, как когда-то открытие пенициллина. На сегодня «Биомедис М ПРОСТ» – качественное лечение множества мужских заболеваний.

Понимаете, теперь, когда есть аппарат «Биомедис М ПРОСТ», у мужчин есть возможность действительно вылечиться, не калечить себя! И жить прекрасно, ночью по туалетам не бегать, а заниматься сексом и в 70, и в 80 лет.

Вашу проблему нужно и можно решить прямо сейчас.

Позвоните нам, звонок бесплатный:

**8-800-555-56-02**

[WWW.TMZIMPULS.RU](http://WWW.TMZIMPULS.RU)

ООО «ТМЗ ИМПУЛЬС», ОГРН 1157847341189, 193079, Санкт-Петербург, пр-т Дальневосточный, 59, лит. П. Рег. удостоверение № ОСП 2008/03495. Рекламизация

ИМЕЮТСЯ ПРОТИВОПОКАЗАНИЯ. ПРОКОНСУЛЬТИРУЙТЕСЬ СО СПЕЦИАЛИСТОМ



# Теплица «Кремлевская»

**КРЕМЛЕВСКАЯ**  
ВЫСОКОПРОЧНАЯ ТЕПЛИЦА

Пожалуй, каждый дачник рано или поздно задумывается о приобретении теплицы для своего участка. В настоящее время на рынке существует множество моделей, поэтому выбор теплицы может превратиться в проблему. На что обратить внимание? В чём отличие разных моделей? Как правильно выбрать теплицу? От разнообразия теплиц и заманчивых предложений различных производителей можно растеряться. Но в первую очередь необходимо решить: готовы ли вы покупать новую теплицу каждый год? Если вам хочется приобрести надёжную конструкцию, которая прослужит много лет и переживёт любую снежную зиму, то мы рекомендуем обратить внимание на «Кремлёвские» теплицы производителя «Новые формы». Её конструкция разработана в соответствии с самыми современными требованиями и рассчитана на максимальные снеговые и ветровые нагрузки европейской части России и Сибири. Теплица представляет собой сборный усиленный каркас арочного типа из стального профиля 20x20, который покрывается поликарбонатом. Дуги состоят из двух параллельных труб по всей длине, а не только в верхней части, как у большинства усиленных теплиц. Металлоконструкция каркаса защищена от коррозии долговечным порошковым покрытием. Также существует возможность приобрести теплицу из оцинкованной гальваническим методом стальной трубы. Дуги соединены между собой перемычками, количество рядов перемычек может варьироваться в зависимости от модели и пожелания заказчика. Также в комплект входит две двери и две форточки, по желанию можно приобрести дополнительные форточки для проветривания.

**Усиленный  
каркас  
арочного типа  
из стального  
профиля**



Когда вы определитесь с каркасом, следует обратить внимание на поликарбонат. Наши специалисты постоянно изучают рынок спк, чтобы выбрать наиболее подходящие для теплиц варианты. Так, в 2015 году покупателям «Кремлёвских» теплиц был впервые предложен спк «Нано», разработанный российскими учёными специально для повышения урожайности. Но существуют и другие варианты, отвечающие любым требованиям.

**Мы  
расскажем,  
как не дать  
себя обмануть  
при  
покупке**



Далее следует обратить внимание на фундамент, на который будет установлена конструкция. Основанием «Кремлёвской» теплицы является нижний ряд перемычек, который может крепиться как к земле, так и к любой поверхности – брусу, цементному фундаменту, бетонным блокам и т. п. У нас можно приобрести брусовой фундамент, обработанный от гниения экологически безопасным составом. Также вы можете установить теплицу на любое основание по вашему вкусу.



**КРЕМЛЕВСКАЯ**  
ВЫСОКОПРОЧНАЯ ТЕПЛИЦА

# Теплица «Кремлевская»

Особо хочется отметить, что для удобства покупателей мы предлагаем товары, которые могут упростить жизнь дачника. Не у всех есть возможность регулярно заниматься своим участком, поэтому у нас можно приобрести оборудование для теплиц: систему автоматического проветривания и автополив. Также можно дополнительно заказать комплект защиты для открытых срезов спк, сваи для крепления каркаса к земле, удобрение «Сапропель», грядки для продления срока эксплуатации теплицы и повышения урожайности. Всё это можно приобрести вместе с теплицей и не тратить время на поиски в других местах. Когда вы определитесь с заказом, то нужно принять решение: собирать теплицу самому, или довериться специалистам. У нас есть профессиональные монтажники, которые сами доставят и соберут теплицу. Но если вы всё-таки планируете собирать теплицу самостоятельно, то на нашем сайте есть подробное видео, как это сделать. Также к теплице даётся инструкция по сборке. К слову, конструкция теплицы продумана так, чтобы её можно было самостоятельно доставить до места установки на багажнике легкового автомобиля.

Ещё один важный момент – вы можете получить свою теплицу в максимально короткие сроки. Так как мы сами их производим, то у нас всегда есть в наличии все модели в любой комплектации. В настоящее время у нас действуют два склада

**Полный комплект всего, что нужно для монтажа теплицы**



## АДРЕСА СКЛАДОВ:

- Одинцовский р-н, д. Акулово, ул. Новая, д. 144
- г. Москва, р-н Косино-Ухтомский, ул.Салтыковская, д. 6, стр.11

в Москве. Производство расположено в г. Кимры Тверской области, также имеются представители во многих городах России. Если в вашем городе нет наших «Кремлёвских», то мы можем отправить ваш заказ любой транспортной компанией. Вся информация о нашей продукции вы можете самостоятельно получить на нашем сайте, там же есть возможность заказать товар он-лайн, или же позвонить по телефону **8-495-648-63-34**, и наши высококвалифицированные менеджеры помогут вам определиться с выбором. Для нас важен каждый клиент, поэтому мы всегда индивидуально подходим к пожеланиям заказчика. При покупке вы получите бонусную карту на 1000 р, также у нас постоянно проходят акции\* и скидки на разные товары и услуги.

**Каждому покупателю – бонусная карта 1000 руб.**

**КРЕМЛЕВСКАЯ**  
ВЫСОКОПРОЧНАЯ ТЕПЛИЦА

**ГАРАНТИЯ ОТ ОБРУШЕНИЯ И СКВОЗНОЙ КОРРОЗИИ 7 ЛЕТ**



[www.neoform.su](http://www.neoform.su)

☎ 8 (495) 648-63-34



Консультирует юрист Кира Лукьянец

## Правила для курочки

*Дача 10 соток. Хочу завести курочек, а потом, может быть, и козочку. Боюсь нарушить нормы, чтобы не побеспокоить соседей. Каким правилам и нормативам я должна следовать?*

Ольга Борисовна, Воскресенский р-н



■ Согласно Своду правил СП 53.13330.2011 минимальное расстояние от постройки для мелкого скота и птицы до границы соседнего участка должно составлять 4 м. В п. 6.4 прямо указано, что порядок возведения хозяйственных построек для содержания мелкого скота и птицы, а также требования по соблюдению санитарно-ветеринарных правил устанавливаются в соответствии с нормативными актами органов местного самоуправления. Поэтому вам

нужно навестись в местную администрацию и запросить у них нормативный документ, которым вы будете руководствоваться помимо вышеуказанного требования.

**Важно убедиться, что в уставе СНТ нет запрета на содержание птицы и мелкого скота. Продумать размещение постройки для кур и коз с учетом всех нормативов, действующих в вашей местности. И заранее пообщаться на эту тему с соседями**



Например, в поселении Фединское Воскресенского района в 2012 году утверждены Правила содержания домашних животных, скота и птицы, которые распространяются на всех, включая любые предприятия, организации и учреждения. Согласно этому документу, мелкий рогатый скот должен содержаться в пределах земельного участка собственника в специально оборудованных помещениях и/или загонах, расположенных не ближе 15 м к жилым помещениям и не менее 50 м от детских, пищевых и лечебных учреждений. Собственник обязан исключить возможность проникновения животных и птицы на территорию соседних участков, а также принимать необходимые меры, обеспечивающие безопасность окружающих людей и животных.

Главное, что нужно понимать – прямого запрета на животноводство на своем дачном участке в законодательстве нет. Как известно, что не запрещено, то разрешено. Так, например, противники разведения животных и птиц указывают на то, что садовый, огородный и дачный участки согласно ст. 1 Федерального закона № 66-ФЗ предназначены для выращивания сельскохозяйственных культур и отдыха, а про животноводство там ничего не сказано. Однако в этой же статье указано также и право садовода возводить хозяйственные постройки, к которым, в частности, может относиться и птичник или хлев. А уж что именно дачник «хранит» в этих постройках – его личное дело. Главное, чтобы постройки соответствовали нормативам, соблюдалась чистота, порядок и тишина.

В то же время законодатель предоставил садоводческому объединению решать – какие порядки будут в СНТ. Практика показывает, что в некоторых товариществах запрет на содержание кур и мелкой живности вносят в устав или принимают на общем собрании. А судебная практика так же показывает, что подобные решения при желании опротестовываются в суде. Более того, есть и вариант индивидуального садоводства, который как раз подходит тем людям, которые хотят разводить кур и мелкий скот, но устав СНТ им этого не позволяет.

Исходя из этого, вам можно посоветовать следующее: во-первых, убедиться, что в уставе СНТ нет запрета на содержание птицы и мелкого скота. Второе, продумать размещение постройки для кур и коз с учетом всех нормативов, действующих в вашей местности. Естественно, соблюдать чистоту, своевременно запереть на ночь птиц, чтобы они не кричали, и так далее. И третье – заранее пообщаться на эту тему с соседями и объяснить, что ваша «животноводческая» деятельность и им будет на пользу. Какой дачник откажется от бесплатного удобрения или свежих яиц или молока!

## Сосед без спроса арендовал мой участок

*Есть участок, за который перестала платить взносы, так как не было денег. Участком не занималась 5 лет. В этом году решила продать, но выяснилось, что соседи его обрабатывают и платят за него взносы. Налоги я платила сама. Меня никто не уведомлял о том, что моим участком пользуются.*

1. Могло ли правление без уведомления собственника сдать в аренду мой участок другому человеку?
2. Если сосед пользовался моим участком в течение 5 лет и платил взносы, имеет ли право правление брать взносы вторично за один и тот же участок – теперь уже с владельца?
3. Имеет ли право собственник участка до уплаты очередных взносов ознакомиться с отчетом о целевом использовании средств СНТ? Я не хочу оплачивать любую сумму.

Анна Ивановна, Талдомский р-н

■ Давайте сразу выделим главное – если вы являетесь собственником участка, и у вас имеются все документы на него, то даже при наличии описанной вами ситуации вы имеете полное право его продать. Согласования председателя и ваших соседей для сделки купли-продажи участка не требуется.

Теперь по вашим вопросам:

1. Есть только один законный способ без согласия хозяина владеть, пользоваться или распоряжаться его собственностью – это вступившее в силу решение суда. Правление и соседи даже с уведомлением собственника не имеют права каким-либо образом распоряжаться чужим участком, в том числе и сдавать в аренду. Если правление видит, что участок заброшен, и не хочет быть оштрафованным за несоблюдение правил благоустройства, то ему остается только жаловаться на собственника в местную администрацию. А уж у нее имеются полномочия этот вопрос решить, в том числе и в суде.

2. Да, правление может и обязано требовать от вас уплаты взносов. Сбирать взносы можно только с члена СНТ и только в порядке, предусмотренном уставом. Например, взносы

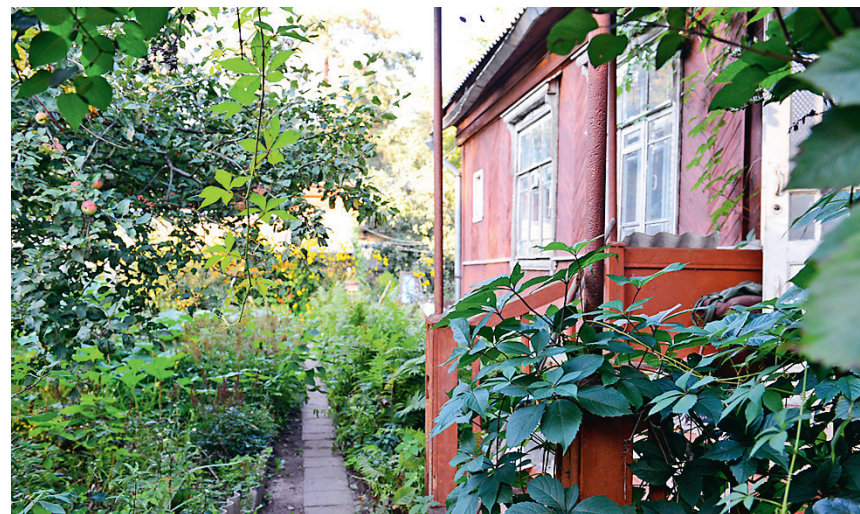

могут собирать с каждого члена, а могут с каждой сотки земли или участка, принадлежащего дачнику. В любом случае, заплатив взносы за чужой участок, ваш сосед поступил неразумно. Ведь уже уплаченные деньги ему никто не вернет. А у правления при этом осталось право требовать эти же самые взносы с вас, поскольку вы свою обязанность как член СНТ не выполнили. Правда, через суд у вас могут отсудить сумму не за все пять, а за три года в соответствии со сроком давности.

3. В п. 1 ст. 19 закреплено право садовода получать информацию о деятельности правления и органов контроля СНТ. Согласно п. 3 ст. 27 члену СНТ обязаны предоставить копии протоколов собрания. Учитывая, что вы обязанности члена СНТ не выполняли, в том числе, не посещали общие собрания, в предоставлении документов, таких, как отчет правления и смета, вам могут и отказать. Однако и из протоколов вы сможете получить информацию о размере взносов и их назначении.



## Индивидуальный счет за свет

*Мы пенсионеры, живем круглый год на даче. Дом у нас теплый, есть печка. Электроэнергию используем очень экономно. Но счета за свет приходят огромные. В нашем СНТ общий счет за свет раскидывают на всех членов, но пользуются все по-разному. Мы хотим платить за свет индивидуально, как нам поставить счетчик?*

Нелли Максимовна, г. Тайшет

■ Есть два пути к индивидуальной оплате электричества на даче.

1. На основании решения общего собрания подготовка правлением актов разграничения балансовой принадлежности и заключение членами СНТ договоров с энергосбытовой компанией напрямую.

2. Отказ от членства в СНТ, переход на индивидуальное садоводство. Обязательно заключение договора на использование инфраструктуры с СНТ. После этого можно обращаться в энергосбытовую компанию для решения вопроса на основании постановлений Правительства РФ № 861 от 2004 г. и № 442 от 2012 г.

Полностью уйти от огромных счетов за свет ни один из этих способов не позволит. Члены СНТ должны оплачивать потери в проводах и «общий» свет. Свои затраты СНТ обязательно включить и в договор с индивидуальным садоводом. Дело в том, что товарищество несет расходы, чтобы довести свет до вашего участка, и вы обязаны так или иначе в этих расходах участвовать.

Часто бывает так, что большие затраты на «общий» свет получают из-за некоторых дачников, которые используют свет неправомерно или не платят, как положено. После перевода садоводов на индивидуальную оплату своего света нерадивые дачники будут уже иметь дело с энергокомпанией, а у товарищества уменьшатся счета за электричество по общему счетчику.

# Про свет, столбы и потери в сетях

*Часть вопросов, поступающих в адрес редакции, касаются оплаты электроэнергии. Мы адресовали их специалистам Московской объединенной электросетевой компании (МОЭСК). И вот какие получили ответы*

## Заставляют тянуть провода

*Какие существуют правила установки личного счетчика в СНТ? Заставляют проводить от трансформатора до дома новые провода. Да, есть общий счетчик на весь СНТ. Но кто-то обогревает двухэтажный дом и теплицу, а кто-то только кипятит чайник и заряжает телефон. Когда встал вопрос об установке счетчика, энергетическая компания заявила, что нужно тянуть индивидуальную линию и поставить столб. Столбы же есть! Как можно решить этот вопрос, не заставляя людей проводить свет заново?*

■ Законодательно процесс установки индивидуального прибора учета регулируется постановлением Правительства РФ № 442, независимо от места расположения объекта: СНТ, ДНТ и т. д.

У владельца участка для установки индивидуального прибора учета должен быть на руках акт разграничения балансовой принадлежности. При обращении в сбытовую компанию, на основании этого документа определяется точка установки прибора учета заявителя. Если до этой точки у владельца участка уже подведены провода, то их прокладка не требуется.

При заключении договора энергоснабжения с энергокомпанией напрямую, у владельца участка сохраняется обя-



заться его владелец. Это предусмотрено законодательством, а именно Гражданским кодексом РФ. Если вы не согласны с итогами межевания, рассмотрите возможность его повторного проведения.

занность участвовать в оплате общих потерь электроэнергии. Нюансов может быть множество. В каждом конкретном случае нужно разбираться предметно.

## «Подложили» столб

*После проведения межевания, выяснилось, что столбы электропередач оказались на территории участка. Кто должен переставить этот столб?*

■ Выносом объектов электросетевого хозяйства со своего участка должен за-

## Кто считает потери?

*Кто и как высчитывает потери в сетях? Как можно посчитать потери конкретно моего участка? Как проконтролировать правильность расчета, если доверия к правлению СНТ нет?*

■ Обычно потери определяются расчетным способом, в том случае если прибор учета расположен не на границе балансовой принадлежности, и фиксируются в акте разграничения балансовой принадлежности. Расчет вы можете заказать в специализированной проектной организации.

**АлтайСтройИнвест** МФО 001503045007112 под контролем ЦБ РФ. [www.altaiinvest.ru](http://www.altaiinvest.ru)

СБЕРЕЖЕНИЯ ЗАСТРАХОВАНЫ ПРОГРАММА «ВАЛЮТА»

до **15%** годовых +3% пенсионерам

ПРОГРАММА «РУБЛЬ»

**33%** годовых +3% пенсионерам

БЕСПЛАТНАЯ ФИНАНСОВАЯ КОНСУЛЬТАЦИЯ

**СУПЕР УСЛОВИЯ** всем клиентам путевки в санатории!\*

**ЗАЙМЫ НАСЕЛЕНИЮ:** (пенсионеры, студенты, рабочие)

+7 (495) 908-75-67 +7 (495) 765-25-62 | НАШИ ОФИСЫ РЯДОМ С ВАШИМ ДОМОМ И РАБОТОЙ

ООО МФО «АлтайСтройИнвест». ИНН 9717000191. ОГРН 1157746818932. МФО 001503045007112. Под приемом обращения поддается привлечение нашей компанией денежных средств в рублях от физических лиц на различные сроки по договору займа. Подробная информация об остальных условиях, определяющих полную стоимость займа и влияющих на нее, об условиях страхования, информации об организаторе мероприятия, правилах его проведения, количестве подарков, сроках, месте и порядке их получения по телефону: (8 495) 769-7055. Сбережения застрахованы СК ФИРОС. Реклама

РЕКЛАМА

## Задайте свой вопрос юристам

по телефону:  
**8 (800) 505-92-65**

Звонок с городских и мобильных телефонов Москвы и МО **БЕСПЛАТНЫЙ!**

Или на сайте [www.9111.ru](http://www.9111.ru)



## Банановый десерт для розы

Свои розы я подкармливаю банановыми корками – при рыхлении слегка закапываю их прямо под корень. Также кладу под них золу из яичной скорлупы. Проблем с цветением и болезнями у моих королев не бывает

■ Розы очень любят калий, а вот азот недолюбливают. Если перекармливать их навозом, то цвести, конечно, будут, но к морозам станут менее устойчивы.

Калий мои розы получают от банановых корок. Зимой я их покупаю специально, можно сказать, что этим фруктом я уже объелась, но ради своих любимых роз готова поест еще. Корки высушиваю на батарее, затем крошу. А летом горсточку бросаю под корень – как подкормку.

Также розы подкармливаю золой из веток и яичной скорлупы. Если скорлупу просто набросать на почву, эффект, конечно, есть, но замедленный. Я же ее сжигаю на костре вместе с ветками деревьев, так присутствующий в скорлупе кальций растениями усваивается быстрее.

Наталья Львова, д. Терехово, Химкинский р-н, Московская обл.



## Как правление считает взносы

К правлению СНТ так же, как и к председателю, бывает много претензий. Поэтому туда нужно выбирать людей практичных, умеющих «жить по карману», а не в долг. Поделюсь опытом многолетней работы в правлении – у нас перед дачниками все прозрачно

■ На весеннем заседании правления решаем, какие работы нужно выполнить в первую очередь, а какие – отложить до будущего года, чтобы целевые взносы не легли тяжким бременем на членов СНТ. Выполнение некоторых работ от товарищества не зависит. Например, в 2014 году энергоснабжающая организация проводила ремонт ЛЭП, идущей в шесть СНТ. Товарищества оплатили ремонтные работы пропорционально количеству участков. Других целевых взносов мы в том году не собирали.

Далее анализируем смету, составленную бухгалтером СНТ. Эту работу желательно сделать совместно с членами ревизионной комиссии. Смету нужно планировать с учетом ежегодной инфляции и иметь запас по каждому разделу.



На основе сметы, утвержденной правлением, рассчитываем членские взносы.

**Например:** если в прошлом году «Банковские расходы» составили фактически 24 756 руб., то в следующем году можно запланировать 30 000 руб. Если вывоз мусора обошелся в 51 086 руб., то можно запланировать 59 000 руб. и т.д. Если количество работников и их зарплата не менялись, то раздел «Фонд оплаты труда» надо оставить без изменений, так как налог остался прежний 20,2%.

**Например:** общая сумма, необходимая СНТ по плану, составляет 552 000 руб., значит, ежемесячно нужно:

$552\ 000\ \text{руб.} : 12\ \text{мес.} = 46\ 000\ \text{руб.}$

В нашем кооперативе 66 участков, тогда

$46\ 000\ \text{руб.} : 66 = 696,97\ \text{руб.}$

Таким образом, членские взносы разумно установить в размере 700 руб. в месяц.

Работая в правлении, помните, что в любом кооперативе найдутся люди, которые постоянно чем-то недовольны. Предложите критикам выполнить какую-нибудь работу для СНТ. Мой опыт показывает, что эти люди ничего не будут делать для других. Но подавляющее большинство людей ценят и уважают тех, кто работает для товарищества, и стараются помочь конкретным делом.

Ирина Кряжина, г. Орехово-Зуево

## Плодожорка мимо не пролетит

Предлагаю попробовать известный, но незаслуженно забытый способ борьбы с плодожоркой. Дачники по себе знают, как сложно от нее защитить сад, особенно если яблони, слива, груши уже большие. А химикатами и биопрепаратами не хочется пользоваться

■ Мой опыт показал: этот способ простой, но эффективный и безвредный.

Плодожорка появляется, когда температура воздуха повышается до 15–16°C. Она вылетает по ночам при тихой, безветренной погоде, и ее лет длится 4–5 недель. Днем бабочек плодожорки сложно увидеть, они неподвижно сидят на нижней стороне листьев, прячутся в кроне. Яйца она откладывает на листья и завязывающиеся плоды через 7–10 дней после начала цветения растений.

Для борьбы с ночным вредителем предлагаю следующую ловушку. В пробку пятилитровой пластиковой бутылки вставляю маленький светодиод мощностью всего 0,2 Вт. Напряжение 12 В постоянного тока

подается от любого старого автомобильного аккумулятора. Так как мощность светодиода очень маленькая, то аккумулятор работает долго без подзарядки.

В бутылке сбоку вырезаю отверстие, как видно на фотографии. В бутылку можно налить воду с забродившим вареньем или сделать самому раствор: вода сахар, дрожжи. Ловушка готова.

Ночью включаю свет, и бабочки-плодожорки летят на него и попадают в ловушку. Остается только удалять из бутылки погибших вредителей и подливать свежий раствор.

Александр Панченко, г. Спасск-Дальний, Приморский край

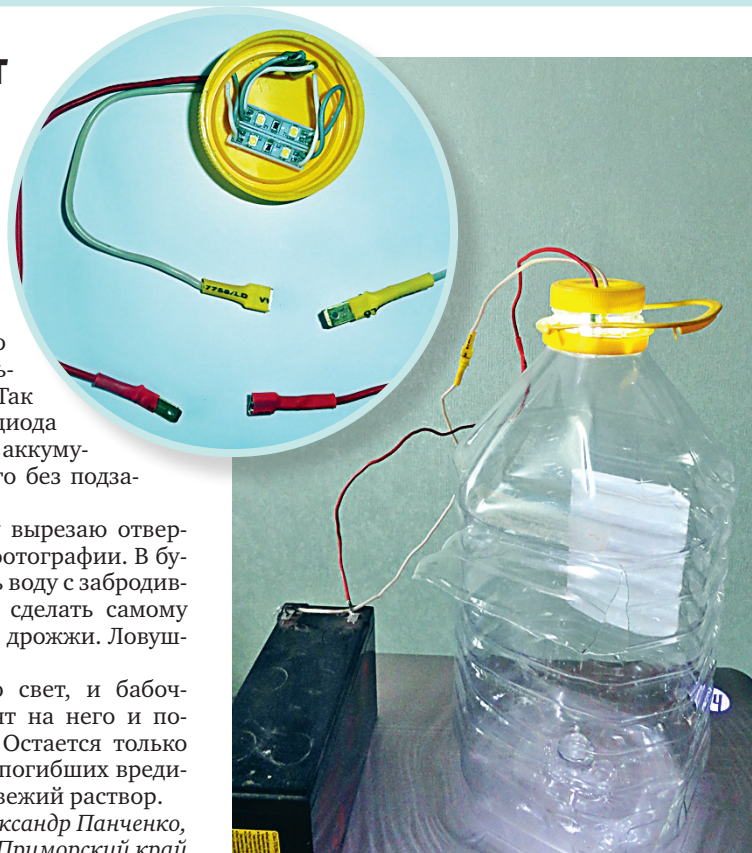

**1000**  
рублей  
за дельный совет!

e-mail: [dacha@kardos.ru](mailto:dacha@kardos.ru)

### ДОРОГИЕ ЧИТАТЕЛИ!

Делитесь с нами советами! Самые интересные письма будут опубликованы в рубрике «Дельные советы», а их авторы получат вознаграждение в размере 1000 руб. Не забудьте указать обратный адрес и телефон. Для отправления по почте обещанного вознаграждения просьба фамилию, имя, отчество писать полностью.

**НАШ АДРЕС:** 115088, г. Москва, ул. Угрешская, д. 2, стр. 15. «КАРДОС», газета «ДАЧА»

Материалы из интернета редакция не публикует





# «Легкая рассада» капусты

*Выращивать рассаду капусты дома – труд неблагодарный: то вытянется, то «черная ножка» нападет и погубит все всходы. После нескольких неудачных попыток я стала сеять семена капусты в неотопливаемой теплице рано весной*

Почитала в газете «ДАЧА» про «легкую рассаду», которую воронежская дачница выращивает прямо в открытом грунте. У меня свой опыт, только он по рассаде капусты. Ее мы сажаем много – белокочанную, краснокочанную, цветную, брокколи.

С первых чисел апреля землю в теплице проливаю горячей водой, накрываю пленкой прямо по земле – дуги не нужны. Через несколько дней еще раз проливаю, делаю бороздки через 20–25 см и сею семена, стараясь распределять их равномерно. Обязательно обозначаю название сортов. Снова накрываю пленкой.

Чуть позже, с 10 по 20 апреля высеваю семена цветной капусты и брокколи. Пленку иногда приподнимаю, чтобы

проветрить, при необходимости полить и не проследить первые всходы.

После появления первых ростков пленку снимаю, укрываю растения только на ночь, если держится минусовая температура. Когда ночная температура становится плюсовой, укрывной материал снимаю, так как рассада лучше развивается в холоде.

Можно поставить дуги, но я просто подкладываю кирпичи. Капуста сначала растет медленно, и высоты кирпича вполне достаточно.

В мае капусту рассаживаю на грядки. Сажаю не в лунки, а борозды – так удобнее поливать и окучивать растения. Пересаживать рассаду не надо, она лучше и быстрее приживается, будучи маленькой.

## Если нет теплицы

Когда у меня не было теплицы, я поступала так: как только сошел снег, выбирала безветренный участок на солнцепеке, землю проливала горячей водой, рыхлила, делала лунку диаметром с ведро – для этого случая у меня имеется старое, широкое ведро из-под строительных материалов. Попросила мужа отрезать дно – получился цилиндр.

Сеяла в лунку семена и ставила ограждением ведро, которое сверху накрывала пленкой и закрепляла ее белой резинкой. В пленке можно сделать несколько небольших отверстий – для прохождения воздуха. Ведро у основания присыпала землей, чтобы не унесло ветром.

Конечно, много рассады так не вырастишь, но на семью хватит. Она готова чуть позже, чем из теплицы, а высаживать на грядки ее можно в конце мая. Одно замечание: таким способом не следует сажать поздние сорта. **А**

Ирина Радаева,  
г. Ульяновск



## Букетные огурцы от компании «Гавриш» ГАВРИШ ГС GAVRISH®

Все чаще огородники отдают предпочтение огурцам с букетным типом плодоношения. В чем же их преимущество? В первую очередь, букетные огурцы обладают высоким потенциалом урожайности, так как в каждом узле образуется не одна, а от 5 до 12 завязей. Благодаря высокой степени партенокарпии, букетные огурцы хорошо завязываются без помощи насекомых-опылителей. Огурцы с букетным типом плодоношения обладают комплексной устойчивостью к болезням, кроме того, огурцы с букетным типом плодоношения формируют мощные растения с развитой корневой системой, что помогает им дополнительно противостоять болезням. Зеленцы букетных огурцов некрупные, зачастую неперерастающие, корншонного типа, привлекательного вида, с плотной, хрустящей мякотью, без пустот и горечи. Это и есть основные причины, по которым все больше людей выбирает именно букетные огурцы.



Необычайно урожайный гибрид огурца **F1 Барабулька** в одном узле формирует до 12 завязей. Некрупные частобугорчатые огурчики с белым опушением, длиной 8–10 см идеальны для сбора пикулей, соления и маринования. Быстро формирует урожай, подходит для посева и посадки в поздние сроки, зеленцы не перерастают.



Раннеспелый гибрид **F1 Гирлянда** благодаря теневыносливости подходит для выращивания в теплице, открытом грунте и комнатных условиях. Плоды цилиндрические, длиной 12–14 см, темно-зеленые, частобугорчатые, белошипые, массой 120–130 г. Прекрасно подойдут для засолки, маринования и употребления в свежем виде. Ценится за высокую урожайность и отличное качество вкусных, ароматных зеленцов.



Суперурожайный, ранний гибрид огурца **F1 Изумрудная семейка** подходит для выращивания в теплицах и под временными пленочными укрытиями. Зеленцы массой 120–130 г, темно-зеленые с частыми бугорками среднего размера, белошипые, отличного вкуса, по 3–5 штук в каждом узле. Гибрид устойчив к настоящей мучнистой росе, оливковой пятнистости, среднеустойчив к ложной мучнистой росе.



Гибрид **F1 Быстрый старт** не зря получил свое название – с него огурчики можно собирать уже через 40 дней. Практически одновременно формирует на плети по 20–30 завязей. В узле образуются 2–3 корншона, которые не «дуются» и не перерастают. Боковые побеги с ограниченным ростом, что позволяет почти не формировать растение. Корншоны цилиндрические, ровные, мелко- и частобугорчатые, с белым, густым опушением. Из-за выдающихся вкусовых и засолочных качеств считается одним из лучших гибридов для бочкового посола и маринования.



У скороспелого партенокарпического гибрида **F1 Бабушкин внучок** в каждом узле завязывается по 2–4 коротких, хрустящих, темно-зеленых корншона цилиндрической формы, массой 110–120 г, прекрасного вкуса. Зеленцы плотные, хрустящие, с освежающим ароматом. Гибрид устойчив к кладоспориозу, мучнистой росе и корневым гнилям. Благодаря слабой побегообразовательной способности гибрид можно формировать только на начальном этапе роста.

Подробную информацию о сортах и гибридах можно узнать на сайте [www.gavrishseeds.ru](http://www.gavrishseeds.ru)

АДРЕСА МАГАЗИНОВ: • г. Москва, м. Тимирязевская, ул. Яблочкова, д. 21. Тел.: 8-495-610-57-17

• г. Москва, ш. Энтузиастов, д. 26, м-н «Садовый центр»  
• Моск. обл, г. Старая Купавна, Акрихиновское ш., влад. 10, «Садовый центр»

• Моск. обл, г. Балашиха, ш. Энтузиастов, д. 6, стр. 9, «Садовый центр»  
• г. Москва, Сеть садовых центров «Мир Увлечений»



# Русская грядка с греческим привкусом

*Цветочную зону дачи я несколько сезонов украшаю пряно-овощной грядкой. Идею почерпнула из поездки в Грецию, где возле отеля красовалась роскошная клумба из разных пряно-вкусовых трав. У меня в цветнике как раз имелось бесхозное местечко...*



Первыми жителями «греческой» клумбы на воронежской земле стали три куста многолетнего декоративного лука и шалфей мускатный – он у меня всходит самосевом и радует ароматом и огромными пышными листьями. На первом плане рядком посадила шнитт-лук, три кустика овсяницы сизой. Эти многолетники стали основой клумбы. А дальше – целое поле для творчества! Главным для себя обозначила – посадить как можно больше пахучих и полезных зеленных и пряных растений.

Ежегодно высаживаю перчик острый разных сортов, помидоры черри разноцветные, базилик зеленый и фиолетовый.

## РЕГУЛЯРНОЕ ОБНОВЛЕНИЕ

«Греческая» клумба не требует какого-то особого режима поливов и подкормок – все, как и для остальных огородных культур. Но для того, чтобы грядка оставалась красивой и полезной до поздней осени, нужен постоянный уход: как только салатная зелень теряет декоративность, нужно удалять, не жалея, и посадить заново; своевременно срезать высохшие и потерявшие декоративность листья со всех растений.

Непрерывно – декоративную капусту разных сортов и расцветок (выращиваю рассадой). Она красуется до самых морозов. Ее чудно обрамляют ярко-зеленые листья шпината.

А уж салаты – каких только расцветок не сажала! Причем делаю это в несколько этапов и тоже желательна рассадным способом – салат можно размещать, как пожелается. Так быстрее клумба зарастает полезностями!

Задний план засаживаю подсолнухом, правда, птички разбойничают. В прошлом году посадила рядок кукурузы и вьющейся фасоли (через семечко). Так ловко по кукурузе поплелась фасоль! Урожай отменным получился от обеих культур: кукурузу варили летом, а фасоль едим до сих пор.

В этом сезоне грядку планирую обсадить рассадой кохии сорта Кипр, ее можно формировать, обрезая по желанию.

Между овсяницей вписалась декоративная кукуруза с пестрыми листьями: всего два кустика, но выглядит очень на-



рядно. Она сажалась тоже рассадой.

Лук и овсяницу великолепно дополняет мой любимый мангольд листовой вишневого цвета.

Несколько кустов баклажанов, которые не поместились на огородной грядке, придали колорит «греческой». Черри у меня соседствуют с базиликом: и нарядно, и полезно для помидоров!

Котовник Муссини растет рядом с шалфеем, иссопом. Их ароматы, смешиваясь, чаруют всех, кто приближается к грядке.

Такой подбор растений оправдывает название пряно-овощной клумбы. А ее декоративность целиком зависит от вкусов и пристрастий автора.

Моя клумба появилась не спонтанно, а после тщательного планирования долгими зимними вечерами. Для меня главное было сделать такой дизайн, чтобы не только любоваться растениями, но и все лето получать непрерывный конвейер витаминной зелени и овощей к столу.

Фото клумбы прилагаю. Думаю, получилось неплохо!

Вера Князева,  
г. Воронеж

## С КЛУМБЫ – НА СТОЛ

Шнитт-лук после цветения начинаю срезать, так он снова даст сочную зелень, которую можно употреблять до поздней осени, а потом еще и заморозить. Перья у этого лука при замораживании хорошо сохраняют форму, не раскисают. Годится он и для окрошки, и в салаты, и для горячих блюд. Соцветия декоративных луков идут в зимние букеты. А из шпината и мангольда с брынзой получаются вкуснейшие пироги.



# Как Черняк с наукой поспорил

*Продвинутые огородники сажают фасоль с целью обогатить почву азотом. Считается, что бобовые в своих корнях накапливают этот макроэлемент, затем отдают его почве. По-научному, происходит так называемая азотфиксация. Инженер-эколог из Туапсе Владимир Черняк считает, что это миф, который давно пора развеять*



Владимир Черняк,  
г. Туапсе

**Ф**асоль – растение питательное, но, как правило, необязательное в наших огородах. Посадки обычно носят спонтанный характер – если вдруг соседка дарит семена или остается пустое место на участке. Владимир Черняк, как и большинство огородников, также не делает культя из этой культуры. Выращивает понемногу. На двух участках у него растут два сорта фасоли – кустовая и вьющаяся.

Сорт Сакса без волокна – это красивая мощная 4-метровая лиана с пышной резной зеленью и широкими длинными (12 см) желтыми стручками.

А вот название сорта кустовой фасоли Владимир, к сожалению, не знает, поскольку семена ему привезли из Македонии в качестве презента. Кустовая фасоль невысокого роста, 40 см в высоту, стручки без волокна, зеленые, широкие. Чужеземку Владимир ценит за отличную урожайность и нежный вкус.

Сажает Черняк и ту, и другую фасоль семенами. Вьющейся требуется подпорка, по которой она взбиралась бы наверх. Владимир не советует пускать растение по деревьям, будет сложно собирать стручки. Кустовую подсаживает к перцам или баклажанам, если там вдруг образуются пустоты (бывает, что расте-

ние не прижилось или его выгрызла медведка). Вообще фасоль не считается проблемной культурой. Ей требуется лишь солнце и удобрения. По весне – азот (мочевина или селитра 20 г на ведро воды). А в конце лета – зола поверхностным внесением, сверху полив. К слову, растение весьма отзывчиво на поливы и подкормки: оно радуется бодрым видом и хорошими урожаями. За сезон Владимир снимает с вьющейся фасоли по два урожая, а с кустовой – три.

## Перепроверил учебники

Огородники нередко сажают фасоль, надеясь обогатить участок азотом. Есть такой термин в науке – азотфиксация, считается, что бобовые накапливают этот макроэлемент в своих корнях. Владимир Черняк проверил, так ли это.

Владимир Черняк признается, что сам свято верил учебникам и в течение десяти лет подкармливал посадки фасоли только золой, полагая, что необходимый азот умное растение добудет себе само. Урожай, в принципе, были неплохие, поэтому сомневаться в верности информации и в голову не приходило. Пока однажды по осени, проводя уборку подсохших растений, он не принялся рассматривать подземную часть своей фасоли. Каково же было удивление Черняка, когда ни на одном из корней он не обнаружил клубеньковых бактерий, знакомых по картинкам из книг.

## Сама нуждается в азоте

Это обстоятельство только раззадо-рило Владимира, он начал активно на-



бирать информацию по этому вопросу и вычитал, что универсальных бактерий в принципе мало, в основном они могут появляться только в симбиозе с определенными видами бобовых культур. В советское время семена бобовых заражали специальными азотсодержащими культурами, и вот тогда ими приобреталась способность фиксировать азот. У простой же фасоли на обычном огороде возможности взять эти бактерии не было, поэтому она ничего и не фиксировала. Получается, что все эти десять лет Владимир ждал помощи от растения, которое само нуждалось в ней.

На следующий год Черняк начал кормить свои фасольные посадки мочевиной, и результаты не замедлили сказаться – урожай увеличился в три раза!

## Вывод огородника

Если нет азотфиксирующих бактерий в почве и нет препарата, которым можно заразить, то фасоль становится обычным растением и азот не фиксирует, говорит Черняк. Меж тем до сих пор из поколения в поколение передается миф о том, что бобовые обладают азотфиксирующим свойством. **Д**

Наталья Школьная



## ПРИНИМАЕМ СБЕРЕЖЕНИЯ

ВЫГОДНО И НАДЕЖНО! 7 ЛЕТ УСПЕШНОЙ РАБОТЫ!

до **24** %  
Годовых

ВЫГОДНЫЙ ПРОЦЕНТ  
ВЫПЛАТЫ ЕЖЕМЕСЯЧНО  
РАБОТАЕМ ПОД  
НАДЗОРОМ ЦБ РФ

АКЦИЯ!  
Получи телефон  
в ПОДАРОК!

8 (495) 22-585-23  
8 (499) 7-5353-77

[www.finrazvitie.ru](http://www.finrazvitie.ru)  
М. БЕЛУССКАЯ, 4-Й ЛЕСНОЙ ПЕРЕУЛОК, 4

ООО «МИКРОФИНАНСОВАЯ ОРГАНИЗАЦИЯ ФИНАНСОВАЯ ГРУППА «РАЗВИТИЕ» ИНН 772 527 6714 КПП 772 501001 ОГРН 1157746527465 СВИДЕТЕЛЬСТВО ИФО № 001503045006698 ПОД ПРИЕМОМ СБЕРЕЖЕНИЙ ПОДРАЗУМЕВАЕТСЯ ПРИВЛЕЧЕНИЕ ДЕНЕЖНЫХ СРЕДСТВ ПО ДОГОВОРУ ЗАЙМА. ПОДРОБНАЯ ИНФОРМАЦИЯ ОБ ОСТАЛЬНЫХ УСЛОВИЯХ ЗАЙМА, ОРГАНИЗАТОРЕ, КОЛИЧЕСТВЕ ПОДАРОКОВ, СРОКАХ, МЕСТЕ, ПОРЯДКЕ ИХ ПОЛУЧЕНИЯ ПО Т. +74997535377 [WWW.FINRAZVITIE.RU](http://WWW.FINRAZVITIE.RU)

Реклама

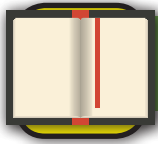

## Картофельные новинки

Время от времени посевной картофель необходимо обновлять, настоятельно рекомендуют специалисты. Посевной материал лет через 5–6 лет начинает вырождаться, урожай снижается. При обновлении любимых сортов картошки предлагаем обратить внимание и на новинки, появившиеся в Госреестре в 2015 году. Приводим сорта отечественной и голландской селекции

### РЕГИОНЫ РФ ГОСУДАРСТВЕННОГО РЕЕСТРА СЕЛЕКЦИОННЫХ ДОСТИЖЕНИЙ

1. Северный
2. Северо-Западный
3. Центральный
4. Волго-Вятский
5. Центрально-черноземный
6. Северо-Кавказский
7. Средневолжский
8. Нижневолжский
9. Уральский
10. Западно-Сибирский
11. Восточно-Сибирский
12. Дальневосточный



НАЗВАНИЕ	РЕГИОН ДОПУСКА	УРОЖАЙНОСТЬ КГ/СОТ	КЛУБЕНЬ	КОЖУРА	МЯКОТЬ	МАССА КЛУБНЯ (Г)	СОДЕРЖАНИЕ КРАХМАЛА (%)	ВКУС	ЛЕЖКОСТЬ (%)	УСТОЙЧИВОСТЬ К ЗАБОЛЕВАНИЯМ	СТРАНА-ОРИГИНАТОР
<b>РАННИЙ (РАННЕСПЕЛЫЙ)</b>											
ЛАПЕРЛА	7	170–393	овально-округлый с мелкими глазками	желтая	светло-желтая	94–174	13,2–13,4	отличный	94	к возбудителю рака картофеля, золотистой картофельной цистообразующей нематодой, к скручиванию листьев	Голландия
<b>СРЕДНЕРАННИЙ</b>											
АМУР	4	187–289	овальный с мелкими глазками	красная	светло-желтая	97–128	12,6–15,7	хороший и отличный	94	к возбудителю рака картофеля, восприимчив к золотистой картофельной цистообразующей нематодой, к морщинистой полосчатой мозаике и скручиванию листьев, среднеустойчив к возбудителю фитофтороза	Россия
БРАВО	4, 10	210–377	округлый с глазками средней глубины	красная	светло-желтая	81–180	13,1–15,2	хороший	93	к возбудителю рака картофеля, золотистой картофельной цистообразующей нематодой, морщинистой и полосчатой мозаике, среднеустойчив к фитофторозу	Россия
ГОРНЯК	4, 9	167–264	округлый с мелкими глазками	желтая	светло-желтая	87–183	15,1–16,8	хороший	97	к возбудителю рака картофеля, к морщинистой и полосчатой мозаике и скручиванию листьев, среднеустойчив к фитофторозу	Россия
МЕМФИС	3	180–382	удлиненно-овальный с мелкими глазками	красная	светло-желтая	82–160	14,2–16,7	хороший	95	к возбудителю рака картофеля, золотистой картофельной цистообразующей нематодой, среднеустойчив к фитофторозу	Голландия
САФИЯ	2, 3, 4	198–398	удлиненно-овальный с мелкими глазками	желтая	светло-желтая	92–115	10,5–13,3	хороший	97	к возбудителю рака картофеля, золотистой картофельной цистообразующей нематодой, морщинистой мозаике, умеренно восприимчив к фитофторозу	Германия
ЭВОЛЮШЕН	2, 3, 4, 6, 9, 10	241–421	удлиненно-овальный с мелкими глазками	красная	светло-желтая	83–144	11,4–15,6	хороший	95	к возбудителю рака картофеля, золотистой картофельной цистообразующей нематодой, морщинистой мозаике, умеренно восприимчив к фитофторозу по ботве и клубням	Голландия
ЭКСЕЛЕНС	2, 3, 5, 9	174–455	удлиненно-овальный с мелкими до средней глубины глазками	желтая	желтая	96–120	12,4–15,4	хороший	95	к возбудителю рака картофеля, золотистой картофельной цистообразующей нематодой, умеренно восприимчив к фитофторозу по ботве и клубням	Голландия
<b>СРЕДНЕСПЕЛЫЙ</b>											
АРАМИС	11	166–250	овально-округлый с глазками средней глубины	желтая	светло-желтая	98–156	14,2–15,7	отличный	95	к возбудителю рака картофеля, золотистой картофельной цистообразующей нематодой, морщинистой полосчатой мозаике и скручиванию листьев, среднеустойчив к фитофторозу	Россия
КАСКАД	2	111–260	округлый с глазками средней глубины	желтая	желтая	92–122	14,0–15,7	хороший и отличный	95	к возбудителю рака картофеля, к скручиванию листьев, восприимчив к золотистой картофельной цистообразующей нематодой	Россия
КУЗОВОК	9	93–205	удлиненно-овальный с мелкими глазками	желтая	желтая	80–103	15,2–16,7	хороший и отличный	95	к возбудителю рака картофеля, золотистой картофельной цистообразующей нематодой, фитофторозу, морщинистой мозаике и скручиванию листьев	Россия
<b>СРЕДНЕПОЗДНИЙ</b>											
ЛЕДИ САРА	3	210–360	удлиненно-овальный с мелкими до средней глубины глазками	желтая	светло-желтая	86–125	16,7–17,6	хороший	95	к возбудителю рака картофеля, золотистой картофельной цистообразующей нематодой, к морщинистой мозаике и скручиванию листьев	Голландия
МАРГАРИТА	3	246–308	овальный с мелкими до средней глубины глазками	желтая	светло-желтая	90–154	14,3–16,2	хороший	92	к возбудителю рака картофеля, золотистой картофельной цистообразующей нематодой, умеренно восприимчив к фитофторозу по ботве и восприимчив по клубням	Голландия



# Не с Лаптем щи хлебаем



Александр Лукшин, агроном,  
с. Ельники, Мордовия

С картофелем на грядках происходит такая путаница, что огородники уже сами не знают, что выращивают.

Покупают за приличную цену разрекламированную новинку, а она с истинным своим названием давно растет на его или соседских бороздках. Что же кроется за названиями сортов так называемой народной селекции? И можно ли в таком случае получить обещанный вкус и урожай?



## Сынок – Богатырь

Следующий народный сорт, о котором не утихают споры, это Сынок. Пишут, что это мечта огородника, крупный, вкусный, урожайный, и к тому же его не нужно окучивать. Я испытывал без окучивания различные сорта, но результат везде был плохой: клубни выросли мелкие, урожайность была в разы меньше. Если не было окучивания, значит, клубень не дышит, плохо развивается. К тому же окучивание дает образование большего количества столонов, и, соответственно, урожай будет больше.

Мне удалось выяснить, что под именем Сынок скрывается хорошо известный сорт Богатырь.

### Что из себя представляет?

Богатырь – позднеспелый, клубни округло-плоские, с тупой вершиной и слегка вдавленным следом. Кремового цвета, с сетчатой кожурой и малочисленными поверхностными глазками. Мякоть белая, не темнеющая при резке. Содержание крахмала 13–15%.

### ✓ Ценность сорта

Вкусовые качества и лежкость хорошие. Устойчив к раку, относительно устойчив к фитофторозу, вирусным и бактериальным болезням.

### ✗ Минусы

Указывается, что сорт урожайный. Я испытывал его в течение двух лет – в 2014–2015 годах. По описанию все верно, но по урожайности и величине клубней он на моем участке себя с лучшей стороны не показал. Под кустом

За последний десяток лет я испытал более 300 различных сортов российской и зарубежной селекции. Как агроном, знаю, что создать супер-сорт в огороде очень сложно. Даже институты картофелеводства, имея технологии, не могут вывести сорт, удовлетворяющий наши запросы по урожайности, вкусу, устойчивости к болезням и вредителям. Тем не менее, часто встречаю статьи огородников, которые пишут, что у них сорт народной селекции, и прямо ни картошка, а клад.

Например, прошла информация о сорте Лапоть, мол, вкусный, урожайный, и клубни чуть ли не по килограмму растут. Но почему же его созда-

## ВСЕ НА РАВНЫХ

Все сорта при испытании у меня выращиваются с одинаковой агротехникой. При посадке в лунки вношу минеральное комплексное удобрение, затем боронование, прополки, рыхление, окучивание, в общем, никаких хитростей. И при таком уходе, например, такие сорта, как Чародей, Юбилей, Галактика, Рассет Бербанк, Сказка показывают отличную урожайность крупных и красивых клубней.

телю не дать достоверную информацию, от каких родителей он происходит, из каких посадок выбран и в какой местности?! Иначе получается большая путаница.

### Настоящее имя – Ермак

На самом деле Лаптем с чьей-то легкой руки окрестили давно известный и распространенный сорт Ермак. Еще нужно уточнить, какой именно Ермак, так как есть два вида: Ермак и Ермак улучшенный.

Я выращивал сорт Ермак, но клубни мне достались сильно зараженные виру-

сами. И в первый же сезон мне пришлось удалить этот сорт.

### Что из себя представляет?

Сорт Ермак был создан методом клонного отбора сорта Ранняя роза. А уже Ермак улучшенный был отобран из сорта Ермак и внесен в реестр в 1978 году. Форма клубня округло-овальная, глазки мелкие, цвет кожуры розовый, мякоть белая. Сорт раннего срока созревания, рекомендован для выращивания в Западно-Сибирском регионе. Масса клубня 90–115 г. Крахмалистость 10–12%.

### ✓ Ценность сорта

Вкусовые качества, сохранность, жароустойчивость.

### ✗ Минусы

Сорт не устойчив к раку, в средней степени поражается паршой обыкновенной, грибными, бактериальными и вирусными болезнями. Восприимчив к фитофторозу.

Селекционерам-любителям следовало бы давать подробное описание созданных ими сортов, предупреждать о недостатках

было до 18 клубней, но с куриное яйцо. Возможно, в другом регионе он показывает себя супер-сортом.

## Тот ли Тоха Тартоха?

Сорт с неизвестным происхождением Тоха Тартоха по описанию привлекает сразу. Есть сорт Тохтар, созданный в Казахстане методом клеточной технологии, на борту орбитального комплекса «Мир» от исходной формы сорта Гатчинский, который был назван в честь космонавта Тохтара Аубакирова. Он занимался исследованиями на борту станции и «спустил» картофель с небес на землю. Клубни этого сорта имеют белую кожуру. А неизвестно откуда взявшийся Тоха Тартоха по описанию с красной кожурой.

Недавно встретил такие странные названия картофеля, как Гамайский Хит, Будулай Вернулся, Тофин Спящий, Пудовый Мешок и тому подобное. Происхождение таких наименований не только неизвестно и странное, но и привносит существенную путаницу в сорта картофеля.

Чтобы не возникало неразберихи, хотелось бы пожелать огородникам, которые создают свои сорта, описывать их происхождение по местности, указывать родительские формы и давать подробное описание. Не приукрашивать свойства и предупреждать о недостатках сорта. **Д**



## СРОК ДЛЯ СОРТА

Каждый сорт картофеля изучается и испытывается на протяжении нескольких лет. Сделать характеристику за один сезон невозможно. Если сорт вырос на участке в благоприятный год, то он покажет отличную урожайность. Но на следующий год или на другом участке он может проявить себя с худшей стороны – так возникают разногласия.



# 12 идей оформления беседки

*Беседка – неважно, крошечная или масштабная – в саду никогда не остается незамеченной. Она сразу задает стиль дачному участку, поэтому к ее оформлению нужно относиться обдуманно. Но вариант «как у всех» – не наш случай. Мы предлагаем устроить авторскую беседку*

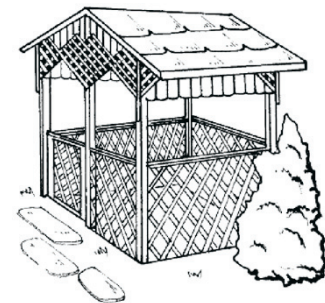

Ольга Воронова,  
дизайнер, телеведущая,  
писатель

**1** **Задаем стиль.** Даже самая необычная конструкция беседки и оригинальная отделка впишутся в стиль сада, если ее декоративные материалы будут повторять или гармонировать с материалами, которые уже есть на участке и в оформлении дачного дома.

**2** **Размер беседки** выбираете вы сами в зависимости от ее предполагаемого использования. Беседка может быть и на одного человека, и на большую компанию. Здесь действует то же правило, что и для любых уголков отдыха: лучше спроектировать не-

сколько большую площадь, чем это оговорено СНиПами для такой площади помещения.

**3** **Место расположения беседки** определяется удобством подхода к ней и красотой вида, который будет из нее открываться. Только не стоит

устанавливать беседку в направлении преобладающих ветров. Если в парадной зоне сада не предусмотрено открытых площадок, патио, то беседку можно поставить здесь. Самое эффектное место – на подиуме, возвышении или просто на самой высокой точке участка.

## ПРОДОЛЖЕНИЕ САДА



Растительное оформление беседки очень важно

Так как беседка – элемент единения с природой, то лучшее для нее украшение – живые растения: кустарники, деревья, цветы, вертикальное озеленение. Украсят беседку клематисы, жимолость каприфоль, ипомея, душистый горошек вместе с бордюром из ярких летников и в обрамлении декоративных кустарников – чубушника, сирени, вейгелы, миндаля трехлопастного.

Цоколь беседки можно украсить натуральным камнем, а посадки растений дополнительно оттенить декоративным гравием.

Для подножия беседки как нельзя кстати будут хвойники и приподнятые клумбы, композиции из камней и сюжетные комбинации из растений и садовых аксессуаров.

## ВОКРУГ КОЛОДЦА



Сооружение не всегда нужно оставлять в первозданном виде – деревянным или кирпичным. Например, кирпичная беседка может быть оштукатурена и затем обложена галькой или гравием. Выглядеть она будет нетривиально и сказочно

Беседку можно построить вокруг имеющегося колодца, особенно если он красивый. Заодно у источника воды появится крыша

## ЦВЕТНАЯ НАТЯЖНАЯ КРЫША



Есть вариант экономичной, вместе с тем очень оригинальной конструкции – натяжная беседка. Она может быть стационарной, в этом случае каркас беседки устанавливается на фундаменте или бетонируется на площадке. А стены

и крыша из водонепроницаемой ткани натягиваются на летний сезон, а на зиму убираются. Также она может быть сборно-разборная, и тогда ее просто ставят на подготовленную площадку. Такая беседка имеет свои преимущества: помимо

экономичности, можно менять «декорации», натягивая разную ткань. Очень красиво будет выглядеть такая беседка, если цвет натягиваемого материала будет сочетаться с цветом мощения площадки, на которой она установлена.

## ПРОЗРАЧНАЯ КРЫША

Сделайте беседке прозрачную крышу из тонированного поликарбоната. Это очень просто и совсем недорого, а вид получается необыкновенный. Такая беседка особенно подойдет для маленьких участков, так как внешне она выглядит легкой, воздушной конструкцией, совершенно не загромождающей сад. Тонированный поликарбонат – не стекло, он не пропускает яркие солнечные лучи, поэтому в такой беседке будет комфортно и в жару.





## ТОННЕЛЬ ИЗ АРОК



Еще одна разновидность беседок – с «зеленой» крышей

Если поставить рядом параллельно друг другу несколько решетчатых арок, создав небольшой арочный «тоннель», то эта конструкция образует небольшую и очень оригинальную беседку. Конечно, она не защитит от дождя, но от солнца – пожалуйста. Главное ее достоинство – красота, особенно если арки увиты клематисами или плетистыми розами.

Разновидность этой идеи – беседка с зеленой крышей. Стены у такой беседки – обычные, классические для беседок, а вот крыша – не сплошная, вместо нее – решетчатая конструкция для вертикального озеленения. В результате получается «зеленая» крыша из листьев и цветов.

## ЛЕТАЮЩИЕ АКСЕССУАРЫ

Простую конструкцию беседки можно также украсить подвесными украшениями: фигурками из фанеры, плетеными изделиями из соломы и ротанга, керамическими изделиями. Подойдут и подвесные канаты, цепи, музыка ветра, жалюзи из бус. Можно нарисовать стилизованное панно – «кошко» с цветочным горшочком.



Если места совсем мало, прекрасно подойдет беседка-качели

## МНОГОУРОВНЕВАЯ КРЫША

Если вы только начинаете строительство беседки, подумайте над проектом многоуровневой крыши. Поверьте, это очень эффектный ход. Перепад уровней можно подчеркнуть за счет различных кровельных материалов или разного рисунка укладки.

Уже существующую беседку также можно изменить, если пристроить к ней дополнительный навес или целую систему навесов. Их можно расположить нетрадиционно – под углом.

## СКАЗОЧНАЯ ИЗБУШКА



Стилизируйте ваш садовый павильон под сказочный домик, избушку с крышей из тростника, охотничий домик или маленькую виллу.



## ПОДВЕСНЫЕ КАШПО

Беседка мгновенно преобразуется, если ее фасад украсить подвесными контейнерами и кашпо. Их должно быть много, тогда получится целый «контейнерный сад», только подвесной. При этом вертикальное озеленение тоже должно присутствовать, однако, не загромождайте всю конструкцию растениями. Оставьте кое-где на виду наиболее красивые конструктивные элементы, а вертикальное озеленение и кашпо используйте местами.

## КРЕАТИВНАЯ АРХИТЕКТУРА

Опорные столбы для беседки можно расположить необычно – сделать их не вертикальными, а наклонными. Такой ход придает необычайную легкость и динамику восприятия конструкции. Или же беседку вовсе соорудить непривычной формы – тогда есть шанс получить дизайнерскую зону отдыха.



## ЖИВАЯ БЕСЕДКА

Вполне реально создать беседку редкой красоты – «живую». Но она потребует времени и терпения. Такая беседка, как правило, бывает небольшой, и плетется из молодых и гибких ветвей ивы. Сама конструкция простая, по форме напоминает шалаш или морскую раковину.

Весь фокус в том, что работу нужно начинать сразу же после срезки растений. Внизу концы ветвей ивы нужно оставить свободными, а затем укоренить их в земле с помощью стимуляторов корнеобразования. Через некоторое время, когда ветви укоренятся, и начнется их рост, постепенно возникнет покрытая зеленью беседка.





Оптимистичный опыт нашего автора Сергея Попова по строительству бани может пригодиться всем, кто хочет возвести такую же на своем участке. Поможет предвидеть некоторые «подводные камни», избежать типичных ошибок. А еще тщательно подготовиться к строительству – будь то своими руками или руками специалистов



## Банный год

Продолжение. Начало в № 4

### Подогревающиеся полы

Когда стены бани были возведены, внутри сруба я удалил весь плодородный слой почвы и подсыпал песчаную поду-

шку. Утрамбовал и уложил на нее армирующую сетку, залил всю поверхность первым слоем бетона. После его полного застывания положил на бетон теплоизоляционные маты из пенополистирола с заходом на стены. В предбаннике и в поме-

щении для мытья, где я решил установить водяной подогрев полов, на маты закрепил полипропиленовые трубы – в них будет циркулировать подогретая вода. На всю поверхность полов уложил еще один слой армирующей сетки и залил вторым слоем бетона.

### Печка с экраном

На этапе планирования бани думал поставить русскую печь из кирпича с некоторыми ноу-хау. Но хороших специалистов по кладке не так уж и много. Да и себестоимость такой печи выходила в копеечку. Пришлось от этой затеи отказаться. В итоге купил металлическую печь, подходящую по параметрам к нашей бане. Выбрал с большим стеклянным топочным экраном – для создания каминного эффекта. Отдыхая в предбаннике, все-таки приятно наблюдать за пламенем, особенно зимой, когда в трубе завывает ветер.

В целях пожаробезопасности вокруг печи удалил часть бревенчатой перегородки, отступив от печи по 50 см в каждую сторо-

ну и 1,6 см в высоту от пола. Этот проем заложил огнеупорным кирпичом.

Кладку исправляли четыре раза. Моя жена придирчиво рассматривала каждый шов и просила переделывать. Продолжалось это мучение до тех пор, пока не предложил ей выполнить эту работу самой.

Со стороны парной в том месте, где установлена печь, всю стену, пол и потолок закрыл листами полированной нержавеющей стали. Под нее предварительно уложил базальт. В потолке в месте выхода трубы установил песочницу.

Для ускорения воздухообмена в парной сделал принудительную вытяжную вентиляцию.

### Вызов сантехника

Все сантехнические работы изначально хотел сделать сам. Но когда дело дошло до подключения системы теплых полов, понял – моих знаний в этой сфере недостаточно. Обратился к специалисту.



### Электричество и защита

Энергонасыщенность бани оказалась достаточно высокой, примерно 5 кВт/ч. Длина всей проводки составила порядка километра. Так как баня – пожароопасное помещение, то каждая точка в ней должна обеспечиваться своей собственной проводкой. А таких точек в моей бане насчитывается 12, поэтому установил отдельный распределительный щит с устройством защитного отключения.

Сергей Попов,  
г. Москва – г. Ржев,  
Тверская обл.

Продолжение читайте в следующем номере «ДАЧИ»

### СХЕМА УСТРОЙСТВА ТЕПЛЫХ ПОЛОВ



### СХЕМА РАСПРЕДЕЛЕНИЯ ВОДЯНОГО КОНТУРА ТЕПЛОГО ПОЛА



### ДВЕРЦА-«БОЧКА»

В старой бане моего деда бак с горячей водой висел на стене у входа в мыльную. Вода в таких баках нагревается до кипения. И бывали ситуации, когда моющиеся люди нечаянно прикасались и получали ожог. Поэтому в моей бане бак с горячей водой закрыт деревянной дверцей в виде бочки.

#### КАК Я СДЕЛАЛ:

1. Взял проволоку и обогнул ею бак. Таким образом получил лекало дуги, по которому выпилил две заготовки для дверцы.
2. К торцам этих заготовок прикрутил бруски размером чуть больше высоты бака.
3. С внешней стороны дуги мелкими гвоздиками набил вагонку.
4. Зашлифовал и покрыл дважды лаком.
5. Установил декоративные петли и внутреннюю защелку.







# Киндерсюрприз – дозатор грядок

Радость долгожданной посевной поры, как правило, омрачает одно обстоятельство – мелкие семена летят в бороздки щедро, а потом дружно взошедшие ростки приходится безжалостно прореживать. Мы же нашли несколько способов, как сэкономить семена и сберечь время, а заодно и спину с коленками

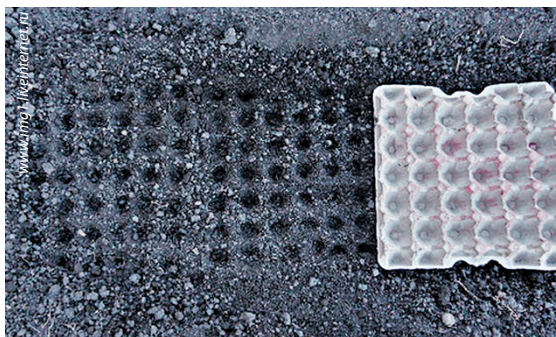

## 30 ямок легким нажатием

Дабы упростить посев семян, огородники перешли на лоток для яиц. Средство простое и бесплатное. Если надавить на подготовленную почву одной такой ячейкой, сразу появляется 30 готовых ямок. Можно сажать в каждую, а можно и через одну – все зависит от культуры. Прореживания либо не потребуется, либо оно будет минимальное.

## «Яичные» лунки

Из картонных лотков для яиц получают замечательно микролунки для посева. С одной стороны лотка срезаем все выпуклые ячейки, кладем на землю и вдавливаем. Остается лишь в каждую ячейку посадить семечки и присыпать землей. Картонка послужит еще и замечательной мульчей.



## Сеем солонкой

Для посева семян, особенно мелких, можно использовать и обычную солонку либо сделать соответствующие отверстия в коробочках киндерсюрприза.

Годятся и коробочки с дозатором из-под сахарозаменителя, таблеток и другие. Одно нажатие – и семечка на грядке. Чтобы семена высыпались не кучкой, смешиваем их с песком, насыпаем в коробку или солонку и идем на посев. И семена, и песок должны быть сухими.



## Посевные наколенники

На огороде часто приходится работать, стоя на коленках. На этот случай можно сделать невесомые, легкие, практичные наколенники. Для этого из пустых пластиковых бутылок – «полторашек» вырезают прямоугольники, для мягкости внутрь приклеивают ткань или поролон («Моментом» или ПВА). По бокам проделывают отверстия, в которые вдевают резинку. Вся конструкция подгоняется по ноге. В таких наколенниках вполне удобно работать даже в сырую погоду.

## Бутылка с носом

Мелкие семена лягут на землю более равномерно и не скученно, если использовать бутылку с дозатором (такие продаются для растительного масла). Либо на крышке бутылки делаем отверстие и вставляем в нее трубочку для коктейлей и хорошо закрепляем. Бутылку с дозатором над грядкой придется встряхивать легонько, чтобы высевать равномерно. Прореживать придется минимум.

Также можно сделать отверстия на крышке небольшой пластиковой бутылки и, нажимая на нее, выдувать семена.

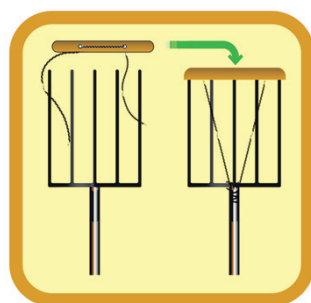

Марина Соловьева

# Сеем на расстоянии

Каждая культура для нормального роста требует себе пространства. Если посеешь на меньшем расстоянии, растениям тесно. Оставишь больше места – им неуютно, и урожай невкусный. Поэтому сеем семена, соблюдая дистанцию

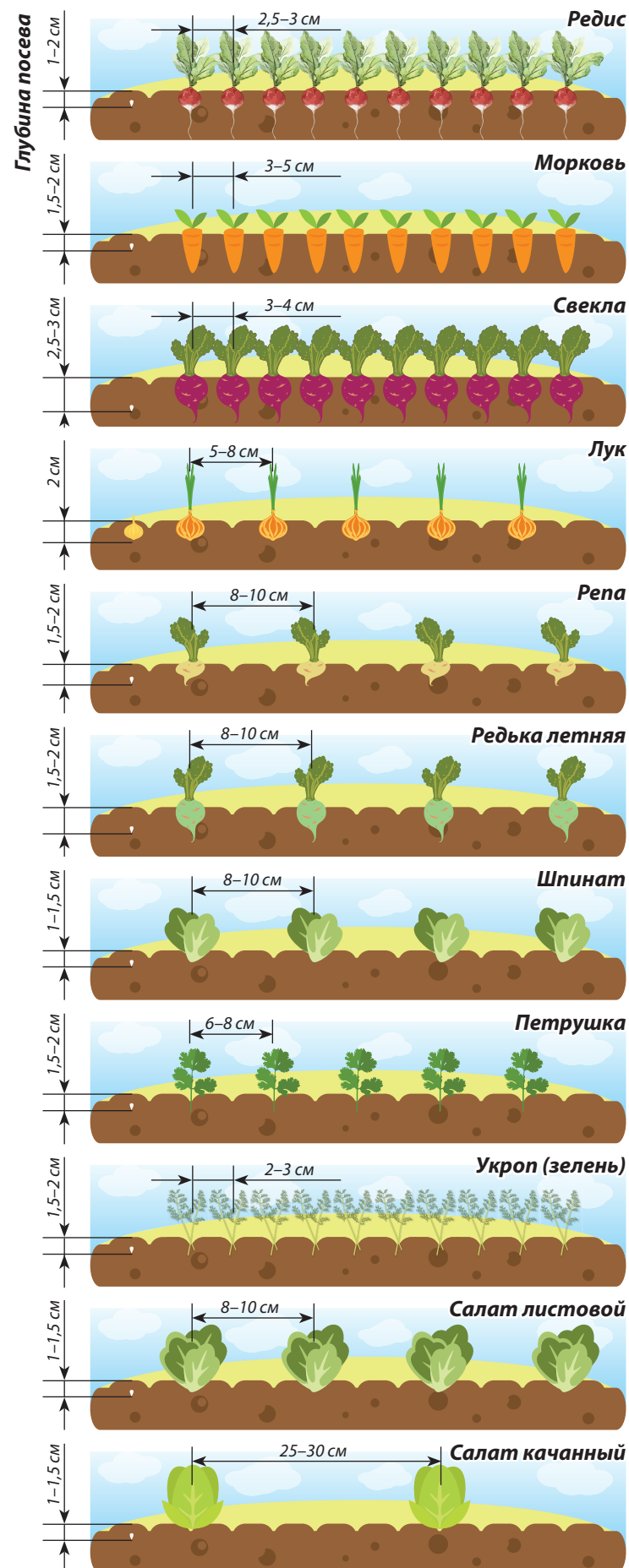



# Балкон в цветах

После долгой зимы мечтается поскорее увидеть яркие краски и насладиться весенними ароматами. Эту мечту, кстати, можно воплотить в жизнь не только на даче, но и на балконе. Итак, сажаем весенние цветы

Дизайн и рисунок цветника: Людмила Курпакова



Тюльпан Lambda

Осуществить нашу задумку помогут луковичные культуры. Дополнят композицию карликовые хвойные растения, высаженные в контейнеры, и наши любимые комнатные растения.

### Тюльпаны в инее

Для композиции мы выбрали бахромчатые тюльпаны с игольчатой бахромой по краям лепестков, напоминающей иней. Этаким плавный переход от зимы к весне.

Сорт Lambda имеет крупный оранжево-красный бокал с желтоватой каймой, переходящей в густую бахрому, а Fringed Beauty – махровый, с двуцветной красно-желтой окраской, а

края лепестков зубчатые.

### Аромат гиацинта

Сорт Lord Balfour не только внесет яркое фиолетовое пятно в композицию, но и наполнит балкон своим неповторимым ароматом.

### Нарциссы – в короне

Корончатый нарцисс сорта Fortissimo привлечет нас потрясающими крупными цветками со сливочно-желтыми



Нарцисс гибридный Fortissimo

лепестками и ярким оранжевым центром.

### Мускари и рябчик

Мускари армянский Blue Spike имеет восхитительные крупные махровые цветки лазурно-голубого цвета с нежным медовым ароматом. Цветет на протяжении 2,5 недель, этот сорт очень популярен у цветоводов.

В отдельный контейнер высаживаем рябчик шахматный.

### Хвойные миниатюры

Многоцветье хорошо разбавить миниатюрными хвойными растениями. Для этого подойдут можжевельник китайский Stricta

и можжевельник лежачий Nana с разными формами кроны. У первого она образована вертикально направленными вверх побегами с зеленовато-голубыми хвоинками, у второго – простирается в стороны.

### Розовый куст

Мы добавили и пышно цветущую миниатюрную розу Angela Rippon, которую украшают махровые, карминно-розовые, очень душистые цветки. Она образует плотный, компактный куст высотой 40 см с темно-зеленой, сочной листвой. **Д**

Ольга Никитина,  
ландшафтный дизайнер

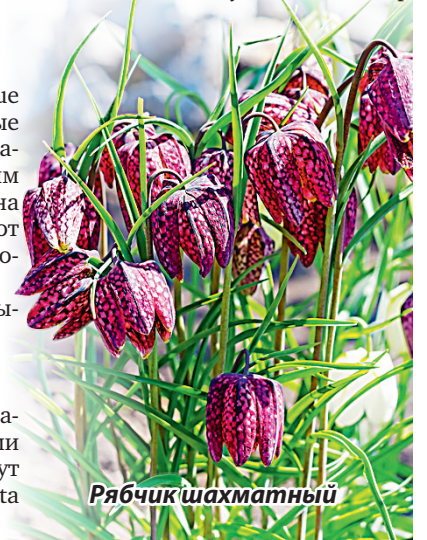

Рябчик шахматный

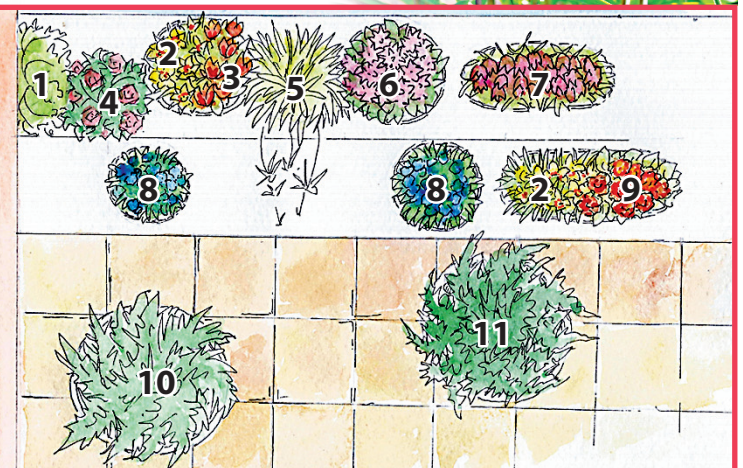

### СХЕМА РАСПОЛОЖЕНИЯ РАСТЕНИЙ (ЭКСПЛИКАЦИЯ):

1. Аспарагус Шпренгера (Asparagus sprengerii)
2. Нарцисс гибридный (Narcissus x hybridus) Fortissimo
3. Тюльпан гибридный (Tulipa x hybrid) Lambada
4. Роза гр. Миниатюрные розы (Rosa x hybrid) Angela Rippon
5. Хлорофитум хохлатый (Chlorophytum comosum)
6. Гиацинт восточный (Hyacinthus orientalis) Lord Balfour
7. Рябчик шахматный (Fritillaria meleagris)
8. Мускари армянский (Muscari armeniacum) Blue Spike
9. Тюльпан гибридный (Tulipa x hybrid) Fringed Beauty
10. Можжевельник китайский (Juniperus chinensis) Stricta
11. Можжевельник лежачий (Juniperus procumbens) Nana

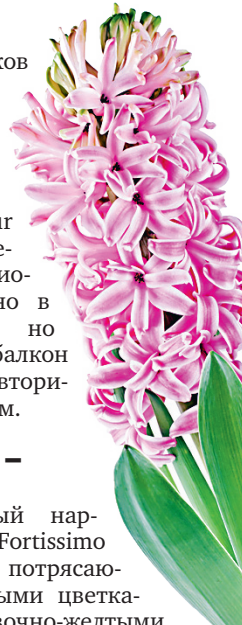



# Край магнолий – с юга до севера?

Роскошными чашами цветов магнолии раньше мы любовались лишь на юге, а теперь это дерево обживает территорию страны вплоть до Ленинградской области. Хотя скептические дачники до сих пор не верят, что эти розовые и белые нимфеи могут распуститься в садах средней зоны. Опыт нашего читателя развеет сомнения



Магнолия Лебнера

**С**вое деревце магнолии я покупала 30-сантиметровым саженцем, сейчас оно выросло почти метр высотой. Первые цветы на нем появились в трехлетнем возрасте, а на свое пятилетие магнолия уже расцвела пышным кустом – каждый цветок был с пол-ладони. Это событие мы отметили прошлой весной.

Для своего сада, который находится в 120 км севернее Москвы, я выбрала наиболее морозоустойчивый вид – магнолию Лебнера, сорт Леонард Мессел. Он хоть не так роскошно цветет, как южные деревья, зато надежный.

Лучшее время для посадки – начало мая, в идеале, когда саженец только начинает распу-

снуть листья. Своего Леонарда Мессела я разместила между сиренью с одной стороны и глумом забором с другой.

Растение покупала с закрытой корневой системой – так меньше проблем с приживаемостью. Перед посадкой горшок с саженцем на несколько часов опустила в ведро с раствором стимулятора.

Выкопала ямку размером вдвое больше комка корней, на дно положила керамзит в качестве дренажа и заполнила компостом с торфом наполовину. Перед самой посадкой разрушила земляной ком руками, чтобы корни быстрее освоились в новой земле. Почву после посадки обильно пролила.

В отсутствие дождей поливала раз в два дня, сразу притенила от солнца.



Магнолия Леонард Мессел

## Два года ожидания

Первые два года магнолия почти не росла, адаптировалась в новом «доме», но бутоны закладывала регулярно. Начиная с третьего года, стала давать прирост 20 см.

Свое растение подкармливаю только один раз в год в мае настоем травы и в это же время мульчирую компостом. Больше никаких подкормок не даю.

Вредителей и болезней за все время я на ней не наблюдала.

## Выдержала морозы

Как оказалось, самое сложное с магнолией – это сохранить ее с осени заложенные бутоны. Само же растение вполне морозостойко.

В сентябре перед первыми заморозками аккуратно связываю деревце (ветки очень хрупкие) и опускаю на него деревянный короб. По мере приближения мороза постепенно утепляю его картоном внутри и снаружи (при помощи строительного степлера), а на зиму обертываю толстым нетканым материалом. Под таким укрытием магнолия выдерживала и до  $-40^{\circ}\text{C}$ .

Самое страшное для будущих цветов – это возвратные весенние заморозки. Если прозевать момент, когда температура опускается до  $-5-7^{\circ}\text{C}$ , бутоны моментально замерзают. На этот случай набрасываю поверх короба нетканый матери-

## МНЕНИЕ СПЕЦИАЛИСТА



Антон Дубенок, главный садовник Ботанического сада МГУ «Аптекарский огород», к. с.-х. н.:

– В средней полосе России вплоть до Ленинградской области растут и цветут магнолии звездчатая, Лебнера, кобус. Вполне комфортно они чувствуют себя и в нашем «Аптекарском огороде». Майские праздники – время их цветения. Первые 2–3 года жизни – до появления мощных приростов – растения нужно укрывать. И защищать от птиц, которые очень любят крупные цветковые почки магнолий.

ал. Короб убираю в самом конце апреля.

Теперь вместе с соседями любим ее цветами, которых становится с каждым годом все больше. Магнолия украшает сад, когда он только просыпается после зимнего сна. **Д**

Светлана Самойлова, д. Сорокино, Талдомский р-н, Московская обл.



### ЛЮБИТ

Рассеянный свет, в жарком климате – полутень. Регулярный полив. Плодородную, рыхлую, слегка кислую почву.

### НЕ ЛЮБИТ

Жаркое полуденное солнце. Застойную влагу. Корни поверхностные, поэтому не любят обработку вокруг ствола граблями и лопатой, а также пересадку. Сильно известкованную, тяжелую почву.



## В продаже с 4 апреля! ЧИТАЙТЕ В НОВОМ НОМЕРЕ ГАЗЕТЫ:

- Все, что нужно знать о диабете.
- Зачем Анна Семенович ест на ночь и чему она хочет научить женщин.

- Как продлить активную жизнь мозга.
- Основы макияжа для любого возраста. Уроки визажиста.
- Малоизвестные водные курорты России.

- Зачем качать мышцы, когда тебе за 40.
- Медицинская польза специй.
- Нужны ли нам поливитамины? Советы диетолога.

- Болезни от ожирения, о которых вы не знали.
- Секреты стоматологов.
- Люблю – не могу. «Синдром Адели».



ООО «ИД «КАРДОС» 16+

Будьте здоровы с «Планетой здоровья»!

\*Рекомендованная цена



Ранним утром  
она заряжает  
людей оптимизмом  
и хорошим  
настроением.

При этом всегда  
свежа, красива,  
ухажена – ни тени  
усталости на лице.  
Ее хрупкая красота  
завораживает.

Но только  
окружающие люди  
знают, что при  
внешней хрупкости  
Вербицкая – сильная  
женщина. Возможно,  
30 лет работы  
на телевидении  
закалили ее характер



# Лариса Вербицкая: Не верю, что красота принадлежит мне

– Лариса, в разные годы вы вели самые популярные передачи, информационно-музыкальные программы, фестивали... Наверное, уже не волнуетесь перед камерой?

– Ой, что вы! Всегда волнуясь. Да, у меня не трясутся ноги и не дрожат губы, потому что я за долгие годы работы научилась собираться. Это называется емким словом «профессионализм». Тем не менее, всегда внутри себя очень концентрируюсь, потому что за 4-5 минут эфирного времени мне нужно так разговорить собеседника, чтобы зритель не просто что-то узнал о нем, но и сумел для себя вынести нечто важное. И это лишь одна из задач, другая – помочь собеседнику раскрепоститься. Часто бывает так, что собеседник и образованный, и говорит хорошо, но стоит включить камеру, как он впадает в ступор. Моя задача – сделать все для того, чтобы разговор не просто состоялся, но и был интересен телезрителю.

– Вы ведете напряженную жизнь. График телеведущего плотный, подчас изматывающий. Что делаете для того,

чтобы расслабиться, отдохнуть, восстановить силы?

– Я научилась отдыхать в пределах собственной профессии. Для этого просто меняю вид деятельности. Утром, скажем, веду передачу «Доброе утро», а вечером выступаю на корпоративной вечеринке.

Но я не только работаю, я умею отдыхать, причем активно. Обожаю кататься на роликах, плавать в бассейне, заниматься физическими упражнениями так, чтобы чувствовать тело. Люблю пу-

адаптированы к нашему. Они, выражаясь научным языком, не районированы, поэтому нет смысла везти их куда-то за тридевять земель.

– А вообще дачным участком занимаетесь?

– При первой свободной минутке. Это прекрасная трудотерапия. У меня на участке масса разных цветов, много хвойных растений – туи, можжевельники. Люблю делать стрижки кустарникам.

– А чем еще занимаете время за городом?

**Садовый дизайн – целая наука, отдельный прекрасный мир, в который с удовольствием погружаюсь. Правду говорят, что любой дачный участок – это продолжение твоего характера**

тешествовать, мне нравится планировать незаурядные путешествия. Побывала, например, в Камбодже и Вьетнаме.

– На свой дачный участок привозите из дальних стран экзотические растения?

– Нет, потому что они родились в ином климате и не

– Набралась смелости и осуществила давнюю мечту – начала писать картины маслом. Потом решила расписать потолки в доме. Узоры долго подбирала и остановилась на орнаменте из румынской церкви. Росписи эмалью по дереву – такого ни у кого нет!

– У вас и сад необычный, выполнен по проекту ландшафтного дизайнера.

– Да, Ирины Белоград. Она участвовала в конкурсе ландшафтных дизайнеров и свой проект, извините за нескромность, посвятила мне. И что вы думаете – сад Ирины жюри признало лучшим, ей вручили Гран-При. Мне придуманный ею сад так понравился, что я предложила перенести его с бумаги на настоящий садовый участок. Он у нас уже давно, потому обжит и уютен.

– Неужели не жалко было расставаться с прежним садом?

– Еще как жалко. Но еще жалче было оставлять проект Ирины на бумаге. Когда я увидела ее сад, поняла, что хочу такой же и не побоялась доверить ей свой участок. Мы вместе занимались подбором растений, ездили по различным питомникам, выбирали. Дорожки в саду мостили, навозили землю и набрасывали холмики, которые

потом обсаживали растениями. Общаясь с ландшафтными дизайнерами, я узнала много нового, интересного, полезного. Садовый дизайн – целая наука, отдельный прекрасный мир, в который с удовольствием погружаюсь. Правду говорят, что любой дачный участок – это

## Досье

Лариса Вербицкая,  
телеведущая, заслуженная  
артистка РФ

**Дата рождения**

30 ноября 1959 года

**Образование**

Окончила факультет русского языка и литературы Кишиневского педагогического института имени И. Крянгэ

**Карьера**

С 1982 года – диктор кишиневского телевидения

Более 20 лет – ведущая передачи «Доброе утро» на «Первом канале»

**Участие в передачах**

«Доброе утро», «Будильник», «Спокойной ночи, малыши», «Ледниковый период», «Последний герой-3: Остаться в живых», «Модный приговор»

продолжение твоего характера, настроения, вкуса.

– Когда вы переустроили свой сад, что нового в нем появилось?

– Я смирилась с тем, что у меня должны жить лесные растения, которые хорошо адаптированы, в том числе, к кислой почве и суглинку.

– И какие растения?

– В первую очередь, хвойные. Одна из идей нынешнего сада – вертикальное озеленение. На нашем дачном участке много елок и сосен. И поскольку лес из них стал густым, мы проредили все сухие ветки, избавились от них, и сад стал светлее и просторнее. Конечно, для этого пришлось поработать, но без труда, сами знаете, не вытащишь рыбку из пруда. Кстати, елки мы обрезали настолько сильно, что они стали похожи на сосны. Чтобы они выглядели не очень «лысыми», придумали посадить к ним лианы.

Еще привезла на участок гортензии метельчатые и древовидные. У меня появились актинидии и разные бересклеты, голубика и рябина. То есть, целый ботанический сад. И этот сад – мой. Утром выхожу в него и не верю, что вся эта красота принадлежит мне. □

Беседовала Наталья Анохина



# Весной – удобрения, осенью – плоды

К удобрениям садоводы относятся по-разному. Одни категорически против их использования на садовом участке. Другие считают, что без них невозможно получить хороший урожай. Но в любом случае нельзя отрицать, что удобрения повышают плодородие почвы, а, значит, стимулируют развитие и урожайность культур. И в первую очередь это относится к весенним подкормкам

## Яблоня

Если при посадке в яму внесли весь рекомендованный набор удобрений, то растению его хватит в течение 3–5 лет. Если же удобрения не были внесены, то после посадки молодые растения при поливе подкармливают комплексным минеральным удобрением (на 10 л воды 30–40 г), а через 7–10 дней полейте раствором коровяка, птичьего помета. При их отсутствии – настоем крапивы или просто свежескошенных трав.

Плодоносящее дерево весной подкармливают следующим образом: под одно дерево вносят 5–6 ведер перегноя или 500–600 г мочевины.

Вторую подкормку проводят в начале цветения – 800 г сернокислого калия, 1 кг суперфосфата, 5 л птичьего помета или 10 л навозной жижи. Птичий помет и навозную жижу можно заме-

### ТРИ ПРАВИЛА

Вносим удобрения:

- в строго определенных количествах;
- в оптимальные сроки для каждой культуры;
- заботимся о внесении органических удобрений (компост, перегной и другие)

нить 500 граммами мочевины. Если осадков мало, то подкормку лучше давать в жидком виде.

Под яблони в возрасте 20–25 лет ранней весной под перекопку вносят по 50–150 кг перегноя, 1,5 кг суперфосфата, 2 кг калийной соли и поверхностно аммиачной селитры до 2 кг. После цветения – по 300 г аммиачной селитры и сернокислого калия.

На бедных песчаных и торфяных почвах яблони чаще всего страдают от недостатка микроэлементов – магния, цинка, бора и других. В этом случае деревьям помогают некорневые подкормки – опрыскивание листьев – растворами этих удо-

### ПОСЛЕ ОБИЛЬНОГО ПЛОДНОШЕНИЯ

Если прошлым летом яблони дали обильный урожай, то в этом году, скорее всего, они возьмут паузу. Однако урожай яблок реально получить, если весной деревья накормить минеральными удобрениями.

Для того чтобы плодовые деревья радовали урожаем ежегодно, растения необходимо кормить каждый год, внося достаточное количество органических и минеральных удобрений.

## СРОКИ ВНЕСЕНИЯ УДОБРЕНИЙ

- У плодовых деревьев есть так называемые волны роста, когда активизируется нарастание корней. Именно в это время результат от внесенных удобрений будет максимальным.
- **Первая волна** – выход наземной части из состояния глубокого покоя. На юге это происходит в марте, в Нечерноземье – в апреле.
- **Вторая волна** – после окончания цветения и длится 30–35 дней. Заканчивается в период начала образования частей семени в плодах.
- **Третья волна** – после окончания формирования частей семени (конец июня – начало июля, после июньского опадения излишней завязи). Эта волна длится около 20 дней.
- **Четвертая волна** – осенью, после созревания плодов и образования основных частей цветковых почек.



брений. Опрыскивание деревьев микроудобрениями лучше проводить вечером.

В качестве источника удобрения используют сернокислый магний (200 г на 10 л воды), сернокислый цинк (5–10 г на 10 л), борную кислоту (10–15 г на 10 л), сернокислую медь (2–5 г на 10 л), молибденовокислый аммоний (1–3 г на 10 л). При невозможности приобрести эти микроудобрения используют 2–3-дневный настой золы (0,5-литровую банку на 10 л воды). Зола вносят при поливе приствольного круга.

## Груша

Первую подкормку проводят вскоре после таяния снега. В это время вносят аммиачную селитру (50–80 г на 1 м<sup>2</sup> приствольного круга) в бороздки глубиной 15–20 см, которые прокапывают на уровне проекции кроны дерева, так как там находится основная масса всасывающих корней. Органические удобрения вносят из расчета 1 ведро на 1 м<sup>2</sup> площади приствольного круга, добавляя 30 г аммиачной селитры.



### СКОЛЬКО ВНОСИТЬ КОМПОСТА?

Для эффективного повышения плодородия почв следует вносить увеличенные дозы перегноя или качественного компоста (около 50–100 кг/м<sup>2</sup>), а не 5–10 кг/м<sup>2</sup>, как часто рекомендуют. Эту дозу можно распределить на весь сезон. Вносить при перекопке приствольного круга весной, при мульчировании летом и осенью. Хороший эффект дает периодическое внесение органики в канавки глубиной 30–40 см по проекции кроны.

Вторая подкормка – сразу после цветения – комплексным минеральным удобрением в вышеуказанной дозе.

## Слива

Молодым растениям (до пятого года жизни) в весеннюю подкормку дают только мочевины из расчета 20 г на 1 м<sup>2</sup>. После вступления дерева в плодоношение на 1 м<sup>2</sup> приствольного круга весной вносят 25 г мочевины, 60 г простого или 30 г двой-

ного суперфосфата и 20 г сернокислого калия.

## Вишня

Рано весной осторожно рыхлят почву (ближе к стволу – на глубину 5–10 см, подальше – на 10–15 см). Перед рыхлением вносят азотные удобрения (60–80 г кальциевой селитры или 50–70 г мочевины на 1 м<sup>2</sup>). Они будут способствовать хорошему росту и обильному цветению вишни.

Перед цветением и в начале активного роста побегов на одно дерево вносят 2–3 ведра коровяка, или 1,5–2 кг куриного помета. Навоз перед применением разбавляют водой в 2–3 раза, птичий помет – в 10–12 раз. **Д**

Татьяна Князева, к. с.-х. н.





Роман Горенков,  
терапевт, д. м. н., профессор  
кафедры общей врачебной  
практики ГБУЗ МО МОНИКИ  
им. М.Ф. Владимирского

# Диспансеризация: успеть до грядок

Теперь каждый взрослый гражданин России раз в три года может пройти бесплатную диспансеризацию.

И пока не начался дачный сезон, стоит обойти врачей, а после со спокойной душой отправляться на грядки.

Какие же обследования входят в диспансеризацию, и для чего они нужны?

## Необходимый минимум

Диспансеризация нацелена на выявление болезней, которые остаются основной причиной смертности и в России, и во всем мире. Под этим понятием скрываются инфаркт, инсульт, рак, хроническая обструктивная болезнь легких, диабет. Как утверждают эксперты Всемирной организации здравоохранения, большинство этих болезней можно предотвратить, если устранить основные факторы риска. «Для сердечно-сосудистых заболеваний это, прежде всего, повышенное артериальное давление, затем курение, повышенное содержание холестерина в крови, ожирение, малоподвижный образ жизни», — перечисляет Роман Горенков.

## ЧТО ВХОДИТ В ОБСЛЕДОВАНИЕ

- заполнение анкеты
- измерение роста, веса, окружность талии
- измерение артериального давления
- клинический анализ крови
- общий анализ мочи
- флюорография

## В группе риска

Первый, скрининговый, этап диспансеризации в целом характеризует благополучие или неблагополучие организма, но не раскрывает картину болезни. На основании собранных данных врач может назначить дополнительные обследования. «Например, курильщик нуж-



## КОГО ЖДУТ ВРАЧИ

В 2016 г. диспансеризацию могут пройти граждане, родившиеся в 1995, 1992, 1989, 1986, 1983, 1980, 1977, 1974, 1971, 1968, 1965, 1962, 1959, 1956, 1953, 1950, 1947, 1944, 1941, 1938, 1935, 1932, 1929, 1926, 1923, 1920, 1917 годах

**Пригласить вас на прием обязана поликлиника, к которой вы прикреплены, но это не всегда выполняется на практике. Лучше проявить инициативу и обратиться в регистратуру**

дается в проведении спирометрии для проверки на хроническую обструктивную болезнь легких», — рассказывает Роман Горенков. При подозрении на рак предстательной железы по результатам УЗИ или в случае, если у ближайших родственников было это заболевание, мужчину направят к урологу.

Второй этап диспансеризации зависит от группы здоровья, которую врач определил для пациента. Первая группа —

вам повезло, у вас не выявлено ни хронических заболеваний, ни факторов риска. С вами проведут короткую профилактическую беседу.

Если вы вошли во вторую группу, у вас все еще нет заболеваний, но есть высокий риск их развития — вам могут вы-

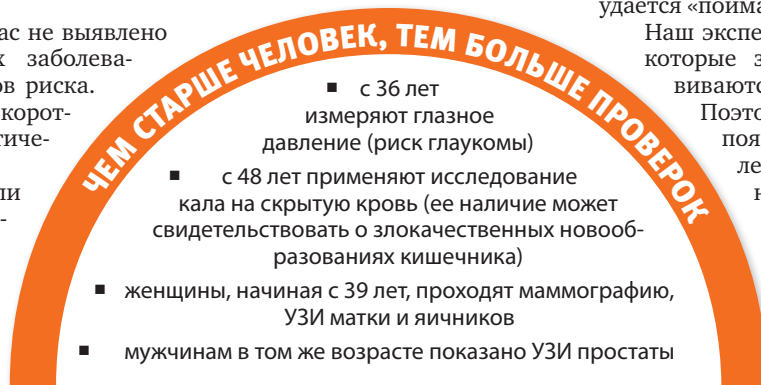

писать лекарства или провести с вами более серьезные индивидуальные или групповые занятия в школе здоровья. Пациенты с третьей группой здоровья, как правило, нуждаются в диспансерном наблюдении и лечении. Врач обязан предоставить информацию о вашем здоровье.

## ПАТОЛОГИЯ

- Исследования помогают выявить не только заболевания, но и патологии печени, почек. Например, повышение уровня креатинина в крови может характеризовать почечную недостаточность.

## Важно знать

Пригласить вас на прием обязана поликлиника, к которой вы прикреплены, но это не всегда выполняется на практике, так что, если вы беспокоитесь о своем здоровье, лучше проявить инициативу и обратиться в регистратуру.

Помните, что диспансеризация — дело добровольное. Вы можете отказаться от нее в целом или от отдельных исследований. Скажем, колоноскопия — довольно болезненный и неприятный метод диагностики, на который соглашается не каждый, однако он помогает выявить один из самых распространенных видов рака — рак кишечника.

Несмотря на то, что объем сегодняшней диспансеризации можно считать достаточным для тех целей, о которых мы говорили в начале, не все болезни удастся «поймать» вовремя.

Наш эксперт советует: «Некоторые заболевания развиваются очень быстро.

Поэтому если у вас появились определенные симптомы, не ждите диспансеризации, обращайтесь незамедлительно к врачу».

Ирина  
Ксендзова

21-24  
апреля  
2016



СКК  
ПЕТЕРБУРГСКИЙ  
СПОРТИВНО-КОНЦЕРТНЫЙ КОМПЛЕКС

VI выставка-ярмарка

0+ РЕКЛАМА

## Петербургская зеленая неделя

СДЕЛАЙТЕ СВОЙ САД КРАСИВЫМ И УРОЖАЙНЫМ!

- ▶ СЕМЕНА И САЖЕНЦЫ
- ▶ ПОСАДОЧНЫЙ МАТЕРИАЛ
- ▶ УДОБРЕНИЯ, СРЕДСТВА ЗАЩИТЫ
- ▶ МАЛАЯ СЕЛЬХОЗТЕХНИКА
- ▶ ЦВЕТЫ, КУСТАРНИКИ, ДЕРЕВЬЯ
- ▶ ИНВЕНТАРЬ ИНСТРУМЕНТ
- ▶ ТЕПЛИЦЫ, УКРЫВНОЙ МАТЕРИАЛ
- ▶ ТОВАРЫ ДЛЯ ДОМА И ДАЧНАЯ МЕБЕЛЬ

БОЛЕЕ 20 ПИТОМНИКОВ САНКТ-ПЕТЕРБУРГА И ОБЛАСТИ НА ОДНОЙ ПЛОЩАДКЕ!

С 11:00 ДО 20:00

ОРГАНИЗАТОР



Тел./факс: (812) 777 04 04

www.farexpo.ru



## Виноградную косточку – в чайник

Виноград в саду сейчас выращивают многие, но не все знают, что полезны не только ягоды, но и косточки. Я их использую для профилактики авитаминоза. Также полезны живые ветки малины и смородины

■ Весна, звенит капель, а свет не мил, нет сил... Известное явление – это авитаминоз. Но истинные дачники никогда не хватаются за витамины – ведь они в разном виде припасены еще с осени. Так, я всегда собираю косточки от съеденного винограда, промываю, сушу и храню в коробочках. Зимой, а особенно весной перемалываю горсточку в кофемолке и завариваю, как чай – заливаю кипятком, закрываю крышкой, укутываю.

Запасаться косточками я начала после того, как прочитала, что в них витамина Е в сто раз больше, чем в самих ягодах винограда.

Весной хорошо помогают живые ветки смородины и малины. Когда бываем в саду, нарезаю их вместе с набухающими почками. И завариваю их вместо чая, добавляя листья малины, смородины, лимонника.

Рябиново-шиповниковый настой в нашей семье мы называем «витаминовой зарядкой» организма. Достаточно по горсточке сушеных ягод залить 1 л воды, довести до кипения и оставить на ночь на-

стаиваться, накрыв полотенцем. Настой нужно выпить в течение дня. Сил прибавится – сами увидите.

Марина Соловьева,  
г. Переславль-Залесский



## Шишки лучше таблеток

Когда на соснах появляются молодые зеленые шишки, я собираю их для антипростудного варенья. Применяю это целебное средство при гриппе, простуде, бронхите, кашле, ангине, а также для очищения дыхательных путей, укрепления десен

■ Понадобится: 1 кг молодых зеленых шишек сосны, 1 кг сахара, 3 л воды.

Шишки перебираю, хорошо промываю холодной водой. Затем складываю в большую емкость и заливаю кипяченой водой. Ставлю кастрюлю на маленький огонь и варю 5 часов. После этого оставляю на сутки в прохладном месте.

Получившийся отвар процеживаю через дуршлаг и достаю из него разварившиеся шишки – они нам не нужны. Сам отвар получается, как кисель, приятного розоватого цвета. Добавляю в него сахар, перемешиваю и ставлю на средний огонь. Периодически помешивая, жду, пока масса закипит, снимаю образовавшую пену и варю еще 5 минут.

Оставляю варенье до полного остывания, затем снова довожу его до кипения. Теперь можно разлить по банкам и убрать на хранение.

Это варенье очень вкусное, приятное. А главное – полезное и взрослым, и детям.

Раиса Мирошкина, г. Москва



ВАЖНО! Прежде чем применять народные методы лечения, посоветуйтесь с врачом

## КАК ПРИУМНОЖИТЬ ПЕНСИИ ВО ВРЕМЯ КРИЗИСА

РЕКЛАМА

Пенсионеры входят в ту категорию граждан, которая привыкла откладывать деньги на «черный день», тем самым желая обеспечить себе уверенность в будущем. Но современная жизнь вносит свои коррективы, и сбережения, хранящиеся дома, сильно обесцениваются. Поэтому многие пенсионеры стали хранить деньги на банковских депозитах. Но так ли это прибыльно?

Рассмотрим несколько вариантов приумножения пенсий и разберемся, какой из них выгоднее.

### НЕСЕМ ДЕНЬГИ В БАНК?

Банки для привлечения клиентов пенсионеров предлагают более выгодные условия в виде прибавления к процентной ставке 0,5% годовых. В итоге пенсионер оформляет депозит, а через год получает свои деньги и 9-11% сверху. Но, как показывает практика, предлагаемые банками процентные ставки несоизмеримы с ростом инфляции. А ведь, как известно, деньги должны приносить деньги. Только в этом случае можно быть уверенным в завтрашнем дне.

### ИЛИ ПРИУМНОЖАЕМ ПЕНСИИ В МФО?

Граждане пенсионного возраста в основном «знакомы» с банковскими учреждениями, и многие из них даже не знают о существовании микро-

финансовых организаций, которые не только выдают населению кредиты, но и принимают вклады. По сравнению с банковскими учреждениями микрофинансовая инвестиционная компания, например «Центр займов и инвестиций Эксперт», предлагает своим клиентам более высокие проценты и добавляет 2% к ставке при предъявлении пенсионного удостоверения. Такие условия вкладов позволяют пенсионерам совершать необходимые покупки, ездить в санатории для поддержания здоровья, почаще баловать внуков. Разве этого мало, чтобы отдать предпочтение МФО?

### КАК ВЛОЖИТЬ ДЕНЬГИ В МФО?

Для того, чтобы начать приумножать свои доходы, пенсионерам достаточно обратиться в любой из офисов МФО, например в «Центр займов и инвестиций Эксперт», выбрать наиболее подходя-

### ЧТО ГАРАНТИРУЕТ «ЦЕНТР ЗАЙМОВ И ИНВЕСТИЦИЙ ЭКСПЕРТ»?

- Отличные проценты.
- Выбор инвестиционных программ. В зависимости от желания клиента, договор может быть оформлен от 3 до 12 месяцев.
- Выплату процентов каждый месяц.
- Полную сохранность вкладов.

### КАК ЗАЩИЩЕНЫ ВКЛАДЫ?

- 1 Все вклады страхуются в лицензированной страховой компании.
- 2 МФО является полностью легальной организацией, внесенной в государственный реестр.
- 3 МФО осуществляет законную деятельность, контролируруемую Центральным банком России.

щую инвестиционную программу, подписать договор и перевести деньги на счет. На это уйдет минимум времени, но после этого каждый месяц начисляются проценты, которые порой превышают пенсию.

### ПОДВОДИМ ИТОГИ

Инвестируя денежные средства в МФО, каждый пенсионер может значительно увеличить свои сбережения за год. Поэтому если вы, как пенсионер, желаете быть всегда при деньгах и идти в ногу со временем, то оформляйте вклады в «Центре займов и инвестиций Эксперт», который сам зарабатывает деньги и дает это сделать своим клиентам.

### С ЧЕГО НАЧАТЬ?

Узнайте подробности инвестирования ООО «Центр займов и инвестиций Эксперт», г. Москва, ул. Садовая-Спасская, 12/23 с2, метро Красные ворота, тел. 8-800-500-67-91; 8(495) 374-72-06, без выходных, пн.-пт.: 09:00-20:00, сб.-вс.: 10:00-18:00 fgexpert.ru

ООО «Центр займов и инвестиций Эксперт»

**ЦЕНТР ЗАЙМОВ И ИНВЕСТИЦИЙ ЭКСПЕРТ**

**АЛЬФА СТРАХОВАНИЕ**  
Все сбережения застрахованы

**ВАШИ ДЕНЬГИ БУДУТ РАБОТАТЬ!**

**ЗАЙМЫ** ✓ 2% в день ✓ до 30 000 р.  
✓ до 1 млн. р. под залог недвижимости и авто

**ИНВЕСТИЦИИ** ✓ до 48% в год ✓ от 3 мес.  
✓ выплата процентов ежемесячно (для тарифных планов ОПТИМУМ, МАКСИМУМ)  
✓ пенсионерам +2% к ставке (при предъявлении пенсионного удостоверения)

[www.FGEXPERT.ru](http://www.FGEXPERT.ru)

Программа	СТАРТ	ОПТИМУМ	МАКСИМУМ
Срок	3 мес.	6 мес.	12 мес.
Доходность	24% в год	36% в год	48% в год
Выплата процентов	В конце срока	Ежемесячно	Ежемесячно
Чистый доход при вложении 100 000 р. (включая 13% НДФЛ)	<b>5 200 р.</b>	<b>15 660 р.</b>	<b>41 760 р.</b>

г. Москва, м. Красные ворота, ул. Садовая-Спасская, 12/23, стр.2  
**8-800-500-67-91** звонок бесплатный по всей России  
**8-495-374-72-06** звонок г. Москва  
 Работаем без выходных и перерывов на обед

Инвестиции принимаются на основе договора займа. На 12 мес. Под 48% в год с выплатой процентов ежемесячно в течение срока договора. На 3 мес. Под 24% в год с выплатой процентов в конце срока договора. На 6 мес. Под 36% в год с выплатой процентов ежемесячно в течение срока договора. Минимальная сумма инвестиций 10000 руб., максимальная 3000000 руб. При досрочном расторжении договора по инициативе займодавца сумма пересчитывается под 2% годовых. Инвестиции принимаются на основе ГК РФ в соответствии с условиями договора. ООО «Центр займов и инвестиций Эксперт» ИНН 7733220761 ОГРН 1157746105989 МФО 651503045006509.06 Обязательства компании по договорам займа застрахованы. Реклама.



**Аналитики туристического бизнеса сходятся во мнении – предстоящим летом немногие поедут отдыхать на моря и за границу. По прогнозам, взоры потенциальных отпускников обратятся на местные дома отдыха, возрастет аренда дач. Садоводы на этом спросе могут и заработать. Но как себя подстраховать от неприятностей и правильно составить договор?**



## Сдается дача

### Цена вопроса

В разных регионах России своя стоимость аренды дач, мы рассмотрим ситуацию на примере Подмосковья.

Цена, в первую очередь, зависит от удаленности участка от МКАД. Чем он ближе к Москве, тем выше цена. Дачу нередко снимают работающие люди, а дорога сильно утомляет.

**Вторая тонкость** – наличие коммуникаций и удобств. Цена существенно выше, если санузел находится в доме, есть электрическое или газовое отопление. Для съемщиков разница существенна – ведь магистральный газ обойдется им дешевле электричества.

Третий нюанс – безопасность. Место, где расположена ваша дача, должно кем-то охраняться. Чем тщательнее защищено садовое товарищество, тем выше арендная стоимость каждого дома.

Риелторы делят дачные дома на три класса: бабушкин вариант, вариант а-ля Советский Союз и современный. Чем лучше внутренняя отделка, тем дороже дача. Метраж, разумеется, тоже влияет на стоимость.

В случае подмосковных дач можно пользоваться теми же расценками, что и для однокомнатной квартиры близ Москвы. В 5–10 км от МКАД дача обойдется примерно в 1000 рублей

в месяц за один квадратный метр. В 15 км – цена снизится до 800 рублей. И так далее: чем дальше, тем дешевле.

Например, в северном направлении Подмосковья домики близ города Клина будут стоить примерно 15000 рублей в месяц, коттедж – не дороже 30000. Прибавьте к этому дополнительные платежи: за электричество и газ. «Коммуналка» может либо входить в арендную плату, либо оплачиваться вашими жильцами отдельно.

### Дела бумажные

Как и многие другие юридические взаимоотношения, сдача дома и участка оформляется до-

говором. Подписать его может только собственник недвижимости или человек, действующий по его доверенности. Если вы склоняетесь ко второму варианту, помните: такая доверенность

один отпразднованный на широкую ногу день рождения может спровоцировать полноценный пожар, убытки от которого вам, вполне возможно, никто не захочет компенсировать. Поду-

### ЧЕМ ДАЛЬШЕ, ТЕМ ЧИЩЕ

■ Дачники, которые не могут похвастаться близостью своих владений к Москве, имеют свои преимущества. Чем дальше участок от МКАДа, тем спокойнее там жить. Рядом с таким наделом наверняка будут и лес, и поле, и водоем. Чтобы не забираться в безнадежную глушь, арендаторы стремятся выбрать дачи возле небольшой лесополосы. И по большей части – в тех местах, куда ходит общественный транспорт.

должна быть заверена у нотариуса. Кроме того, понадобится российский паспорт, подтверждающий, что вы – это вы.

Следующее условие – страхование дачи. Пусть формально

стоит ли идти на такой риск.

Что касается сроков аренды, здесь едва ли уместны обобщения. Некоторые сдают дачу на целый сезон: с мая по сентябрь-октябрь. Для собственника это самый выгодный вариант: меньше хлопот с заездами и выездами гостей. Да и беспокоиться, подыскивая прежним съемщикам замену, не нужно. Основной же пик съема дач приходится на летние школьные каникулы. **Д**

Людмила Черепнева



вы можете обойтись без него, однако новостная лента происшествий неумолима. В выходные народ часто гуляет в арендованных помещениях, и они, как ни печально, не всегда выдерживают такие серьезные испытания.

Основная причина – неосторожное обращение с огнем. Дело, конечно, не в шашлыках, а в популярных сейчас петардах и фейерверках. Всего лишь



### МНЕНИЕ СПЕЦИАЛИСТА



**Елена Алешкина, исполнительный директор агентства недвижимости «Квартирный вопрос» (г. Зеленоград):**

– Активные и опытные люди могут сдать дом, не прибегая к помощи специалистов. Но я рекомендовала бы все-таки обратиться к профессионалам. Съемщик может вам очень понравиться, но риелтор, как профессионал, поможет разглядеть его гораздо лучше. Дача хозяину обычно очень дорога, как дороги и вещи, которые он вместе с ней передает посторонним. А потому консультация эксперта лишней не будет.

Есть, разумеется, и такой тип людей, что говорят: «Да, я знаю, что сдаю участок незнакомцам. Да, понимаю, что будет износ оборудования. Я к этому готов и не переживаю».

Многие также задаются вопросом, не стоит ли первое время исподтишка понаблюдать за жизнью арендатора. Скажу откровенно: человек, снявший на лето вашу дачу, вовсе не желает оказаться героем шоу «За стеклом». Другое дело, если у вас есть еще один участок по соседству, и вы сразу предупредите съемщика, что будете навещать участок.

Но в большинстве небольших садовых товариществ вашего непосредственного внимания не потребуется. Соседи там, как правило, хорошо знают друг друга, и к новым жильцам так или иначе будут приглядываться. Если те вдруг поведут себя странно – соседи наверняка тут же телеграфируют хозяевам.

**В 5–10 километрах от МКАД дача обойдется, примерно, в 1000 рублей в месяц за один квадратный метр. В 15 километрах цена снизится до 800 рублей. И так далее – чем дальше, тем дешевле**



# Лунный календарь дачника

## АПРЕЛЬ

от астролога Павла Максимова

ПОНЕДЕЛЬНИК	 <p><b>НАРОДНЫЕ ПРИМЕТЫ ЭТОГО МЕСЯЦА</b></p> <ul style="list-style-type: none"> <li>Весна до Благовещения (7 апреля) – много морозов впереди.</li> <li>Если на Марью (14 апреля) лед сходит вдруг – год будет легкий, хороший.</li> <li>На Антипа (24 апреля) воды не вскрылись – лето плохим предстоит.</li> </ul> <p><b>УСЛОВНЫЕ ОБОЗНАЧЕНИЯ:</b></p> <ul style="list-style-type: none"> <li>Наилучшее время для роста «вершков»</li> <li>Наилучшее время для роста «корешков»</li> <li>Переходный период, возможен сбор плодов</li> <li>Неблагоприятный период для контакта с растениями</li> </ul>	<p>Луна убывающая в Рыбах <b>4</b></p>  <p>Обеспечьте своим растениям полив. Сажать можно сочные корнеплоды (морковь, например).</p>	<p>Луна растущая в Близнецах <b>11</b></p>  <p>Можно высаживать саженцы в открытый грунт, пересаживать цветы, работать с вьющимися комнатными и огородными растениями.</p>	<p>Луна растущая в Деве <b>18</b></p>  <p>День подходит для санитарной обработки, прополки, минеральной подкормки растений.</p>	<p>Луна убывающая в Стрельце <b>25</b></p>  <p>Можно сажать чужеземные растения, а также свой лук и чеснок и другие растения, дающие стрелки.</p>
		<p>Луна убывающая в Рыбах <b>5</b></p>  <p>Растения сейчас нуждаются в воде. Подумайте и о системе орошения на предстоящий жаркий сезон. А сажать сегодня можно зелень и корнеплоды.</p>	<p>Луна растущая в Раке <b>12</b></p>  <p>Хорошее время для всех посадок, особенно растений с полезной надземной частью. Сделайте достаточный полив и подкормку.</p>	<p>Луна растущая в Весах <b>19</b></p>  <p>День подходит для посадки цветов и лекарственных растений, для подкормки микроэлементами.</p>	<p>Луна убывающая в Стрельце <b>26</b></p>  <p>Можно как и в предыдущие дни сажать лук и чеснок импортные растения и цветы. А еще позаботьтесь о достаточном освещении растений.</p>
ВТОРНИК	<p>Луна убывающая в Овне <b>6</b></p>  <p>Сажать сегодня перед самым новолунием не желательно. Обеспечьте своих питомцев теплом и светом. Еще можно выполнять обрезку и прополку.</p>	<p>Луна растущая в Раке <b>13</b></p>  <p>Можно выполнять все виды садово-огородных работ и работ с комнатными растениями, сажать любые из них. День хорош для подкормки, полива.</p>	<p>Луна растущая в Весах <b>20</b></p>  <p>Подходящее время для работ по озеленению, посадки цветов и декоративных растений. Растениям нужно сейчас больше света.</p>	<p>Луна убывающая в Козероге <b>27</b></p>  <p>Отличное время для посадки картошки, редьки и репы, моркови и других корнеплодов. В южных областях уже можно окучивать картошку.</p>	
					<p>Луна в Овне, новолуние <b>7</b></p>  <p>Не стоит что-либо сажать, потому что в новолуние у растений мало жизненных сил. А вот полоть и обрезать сейчас самое время.</p>
СРЕДА	<p>Луна убывающая в Козероге <b>1</b></p>  <p>Подходящий день для всех видов земляных работ и для посадки корнеплодов – моркови, репы, редьки, свеклы, картофеля.</p>	<p>Луна растущая в Тельце <b>8</b></p>  <p>Хорошее время для всех видов садово-огородных работ. Можно сеять и сажать, подкармливать и проводить другие виды работы.</p>	<p>Луна растущая во Льве <b>15</b></p>  <p>Можно заниматься посадкой деревьев и кустарников, ярких цветов.</p>	<p>Луна в Скорпионе, полнолуние <b>22</b></p>  <p>Необходим обильный полив вашего сада и огорода. День подходит для подкормки органическими и минеральными удобрениями.</p>	
					<p>Луна убывающая в Водолее <b>2</b></p> <p>Ничего сажать и сеять не нужно, если вы конечно не экспериментатор и не выводите новые сорта или делаете научную работу.</p>
ЧЕТВЕРГ	<p>Луна убывающая в Водолее <b>3</b></p> <p>День не подходит для посадки растений. Можно выполнять вспомогательные работы.</p>	<p>Луна растущая в Близнецах <b>10</b></p>  <p>Сегодня хорошо заниматься посадкой вьющихся растений, например, бобовых и клубники. Хорошо для пересадки растений в другое место.</p>	<p>Луна растущая в Деве <b>17</b></p>  <p>Подходящее время для прополки, борьбы с вредителями. Можно сажать травянистые и особенно лекарственные растения.</p>	<p>Луна убывающая в Скорпионе <b>24</b></p>  <p>Можно сажать любые корнеплоды, а также лук и чеснок. При сухой погоде обеспечьте полив.</p>	
					<p>Луна убывающая в Водолее <b>29</b></p>  <p>Утром выполните земляные работы, а после обеда лучше просто отдохнуть.</p>
ПЯТНИЦА					
СУББОТА					
ВОСКРЕСЕНЬЕ					



Мини-детектив от писательницы Арины Андросовой специально для газеты «ДАЧА»



## Проклятый поэт

Рисунок Анастасии Кравчук

– Жан Мухин говорит, что вовсе не Бодлер и Поль Верлен – проклятые поэты, а он, Жан Мухин! – голос главного редактора «Литературного обозрения» гремел на всю редакцию. – Да, я отказываю в приеме рукописей и не печатаю его вирши, но вовсе не из зависти к его таланту, как Мухин всех уверяет! Он просто пишет никуда не годные стихи! Кому интересна «Баллада о паштете»? А «Ода форшмаку»? Или «Макаронный сонет»?

– Похоже, ваш поэт просто голоден, – с состраданием глядя на собеседника, выдвинул гипотезу главный редактор «Криминального листка». – Коллега, а вы не пробовали напечатать хоть одно его стихотворение? Возможно, получив гонорар и поев, мысли Жана Мухина потекли бы в иное русло, и творчество стало бы не столь гастрономическим.

– Что вы, ни в коем случае нельзя этого делать, – замахал забинтованными руками глава «Литературного обозрения». – Стоит его только приваждать, потом не отделаешься! Мухин злобный и мстительный тип, я предпочитаю держаться от него подальше. Сам не знаю, как меня вчера угораздило проходить под окном его чердака! Видите, чем все закончилось? Он плеснул в меня кипятком! Хорошо, что я успел уклониться, а то бы получил ожог лица и головы, а так только руки пострадали. Я тут же посмотрел на-

верх, и увидел самодовольно улыбающегося Мухина, захлопывающего створки окна.

– Вы обращались в полицию?

– Само собой, мимо как раз проходил следователь Черепанов. Мы поднялись к поэту на чердак, и ничего, ну ничегошеньки не обнаружили!

Савелий Филин, проходивший по коридору редакции мимо начальственного кабинета, замедлил шаг, внимательно вслушиваясь в слова пострадавшего.

– Уже через минуту мы с Черепановым стучались в дверь безумца, и он, вы представляете, открыл. Чердак его обставлен по-спартански, из мебели там только кровать, умывальник, стол, огарок свечи, стопка бумаги и шариковая ручка! Мы с Черепановым искали чайник или кастрюлю, но какой там! Жан Мухин беден, как церковная крыса. Ему даже не в чем согреть кипяток! Я до сих пор пребываю в растерянности. И думаю – а может, я ошибся? Может, мне только показалось, что это Мухин плеснул в меня кипятком? Коллега, вы мастер по части загадок. Как думаете, это Мухин или нет?

– Савелий, зайти ко мне! – гаркнул шеф, и стены задрожали от его зычного голоса.

Криминальный репортер Савелий Филин тут же заглянул в кабинет начальника и, оглядев глубокомысленно наморщившего лоб шефа и с доверчивым ожиданием взирающего на него гостя, проговорил:

– Повторять историю не нужно, я мимо проходил и слышал все, о чем вы говорили. На мой взгляд, поэт Мухин вполне мог плеснуть в вас кипятком.

– Ты полагаешь, когда Черепанов и потерпевший поднимались наверх, Жан Мухин успел выкинуть кастрюлю, – догадался шеф, хитро улыбаясь и лукаво поглядывая на Филина.

– Я вовсе так не думаю, – пожал плечами тот. – И все-таки уверен, что именно поэт пытался обварить крутым кипятком главного редактора «Литературного обозрения».

Вопрос: Каким образом поэт Мухин мог осуществить свой коварный план?

### ОТВЕТ НА ГОЛОВОЛОМКУ «ЗАВТРАК НА ТРАВЕ» (№ 5 за 14 марта)

Оба были по-своему правы. Существует две картины, называющиеся «Завтрак на траве». Одну из них, с обнаженной натурой, написал импрессионист Эдуард Манэ, вторую, с полностью одетыми персонажами, Клод Моне.



### ПОВОД ПОЗДРАВИТЬ

- 29.03 День военного юриста
- 01.04 День смеха
- 02.04 Международный день детской книги
- 03.04 День геолога (праздник отмечается в 1-е воскресенье апреля)
- 04.04 Международный день Интернета
- 06.04 День работника следственных органов
- 07.04 Всемирный день здоровья, День рождения Рунета
- 10.04 День братьев и сестер

### ПРАВОСЛАВНЫЕ ПРАЗДНИКИ

- 30.03 День преподобного Алексия, человека Божия
- 31.03 Собор всех преподобных отцов Киево-Печерских
- 01.04 День Иконы Божией Матери «Умиление»
- 02.04 3-я суббота Великого поста. День поминовения усопших
- 03.04 День преподобного Серафима Вырицкого, Крестопоклонная неделя
- 07.04 Благовещение Пресвятой Богородицы
- 08.04 Собор архангела Гавриила.
- 09.04 4-я суббота Великого поста. День поминовения усопших
- 10.04 День преподобного Иоанна Лествичника

### ИМЕНИНЫ

- 28.03 Александр, Алексей, Денис, Михаил
- 29.03 Александр, Антон, Денис, Иван, Павел, Роман, Трофим
- 30.03 Александр, Алексей, Виктор, Макар, Павел
- 31.03 Даниил, Дмитрий, Кирилл, Жан Мухин, Трофим
- 01.04 Дарья, Дмитрий, Иван, Иннокентий, Матрона, София
- 02.04 Александра, Василий, Виктор, Герман, Иван, Максим, Мария, Никита, Светлана, Сергей
- 03.04 Владимир, Кирилл, Серафим, Филимон, Фома, Яков
- 04.04 Василий, Василиса, Дарья, Ефим
- 05.04 Алексей, Анастасия, Варвара, Василий, Георгий, Илья, Лидия, Макар, Сергей, Степан
- 06.04 Владимир, Петр, Степан
- 07.04 Савва, Тихон
- 08.04 Алла, Анна, Василий, Лариса
- 09.04 Александр, Ефрем, Иван, Макар, Матрона, Павел
- 10.04 Василий, Иван, Илья, Николай

## ГОТОВЬТЕ И ПРАЗДНУЙТЕ С УДОВОЛЬСТВИЕМ!

### ЧИТАЙТЕ В СПЕЦВЫПУСКЕ:

- **ГОТОВИМСЯ К ПАСХЕ**  
Рецепты пасх и куличей
- **РЕЦЕПТЫ** боярских пасхальных блюд
- **ИДЕИ** для оформления праздничного стола
- **О КАЛОРИЙНОСТИ** каждого блюда
- **О СЕКРЕТАХ ОКРАСКИ ЯИЦ** (выбор, краски, значение)
- **КУЛИНАРНЫЕ СЕКРЕТЫ** в помощь хозяйке
- **ПАСХАЛЬНЫЕ БЛЮДА** разных стран мира

УЖЕ В ПРОДАЖЕ!  
15 РУБ

### ВАС ЖДУТ МНОГО ПОЛЕЗНЫХ РЕЦЕПТОВ:

Пасха царская  
заварная



стр. 8  
журнала

Медовые  
пасхальные пряники



стр. 16  
журнала

### ПАСХАЛЬНОЕ УГОЩЕНИЕ 15





**Наталья Мотина,**  
редактор православной газеты  
«Добрый пастыр»

## ДЕЖУРНЫЙ ПО КУХНЕ

### Плов с шампиньонами

*Этот рецепт в мою кулинарную книгу перекочевал сразу после того, как я впервые попробовала это блюдо. Готовлю его часто и не только во время поста*



■ Для приготовления постного плова я использую шампиньоны. Но будет вкусно и с любимыми другими грибами.

В казанок наливаю 0,5 стакана подсолнечного масла (можно меньше – это дело вкуса), оно должно раскалиться на огне. Кладу 1 большую мелко порезанную луковицу и обжариваю. Добавляю мелко порезанную кубиками морковь (порезанная вкуснее, чем тертая) и продолжаю обжаривать.

Кладу около 300–400 г шампиньонов и снова чуть обжариваю.

Затем на эти компоненты высыпаю 1,5 стакана риса, промытого в холодной воде. Заливаю 3 стаканами кипятка, который предварительно хорошо солю. Больше соль не добавляю. Крышку казанка не закрываю. На среднем огне довожу до кипения и держу, пока часть воды не выкипит. Теперь кладу штук 7–8 неочищенных зубчиков чеснока, специи, горсть сушеного барбариса. Закрываю крышку и ставлю казанок в разогретую до 100°C духовку. Через 40 минут плов готов. Он ничем не отличается от плова, который готовится с мясом. Вся семья, включая маленьких детей, поедает это блюдо с удовольствием и с благодарностью.

## РЕЦЕПТЫ ОТ ЧИТАТЕЛЕЙ

### Постный борщ

*У этого супа есть все шансы стать коронным обеденным блюдом не только в пост. Никто и не догадается, что это не мясной борщ, а диетическое блюдо!*

#### ВАМ ПОНАДОБИТСЯ (НА 2 Л ВОДЫ):

- белокачанная капуста – 500 г
- свекла – 4 шт. (средних)
- картофель – 3 шт. (средних)
- морковь – 1 шт. (крупная)
- луковичка – 1 шт.
- томатная паста – 2 ст. ложки
- 9%-ный столовый или яблочный уксус – 1 ст. ложка
- мука – 1 ст. ложка
- сахар – 1 ст. ложка с горкой
- растительное масло
- соль
- специи по вкусу

#### ПРИГОТОВЛЕНИЕ:

■ Капусту тонко нашинковать. Картофель нарезать небольшими ломтиками. Свеклу и морковь натереть на крупной терке. Лук мелко порезать. В кипящую подсоленную воду высыпать 3/4 от объема капусты и свеклы, а также весь картофель. Довести до кипения, убавить огонь и продолжать варить. Добавить в кастрюлю уксус – чтобы сохранить яркий цвет супа. На сковороде разогреть 3 ст. ложки масла, быстро обжарить лук, морковь, оставшиеся капусту и свеклу, затем добавить томатную пасту и тушить на слабом огне минут 10. Затем переложить овощи

в кастрюлю, перемешать. На эту же сковороду добавить растительного масла, обжарить в нем муку и добавить ее в суп. Размешивать нужно тщательно, чтобы не было комочков. Затем досолить, положить в кастрюлю сахар и специи – я, например, всегда добавляю 6–7 горошин черного перца, лавровый лист и выдавливаю парочку чесночных долек. С момента закипания воды до окончания варки должно пройти 30–40 минут, после чего суп надо выключить и дать ему «отдохнуть» перед подачей на стол.

*Антонина Камышина,*  
г. Ессентуки,  
Ставропольский край



### Зеленые оладьи

*Мой рецепт выручит, когда нужно «спасти» увядшую зелень. Эти постные оладушки я делаю в качестве хлеба к супу, особенно хороши они с куриным бульоном и борщом*

#### ВАМ ПОНАДОБИТСЯ:

- любая зелень, кроме салатов – 200–300 г
- мука – 120–150 г
- вода на глаз
- соль – 1/2 ч. ложки
- растительное масло

#### ПРИГОТОВЛЕНИЕ:

■ Зелень промыть и просушить. Нашинковать так мелко, насколько это возможно. Добавить муку, соль и понемногу вливать воду, помешивая. «Тесто» должно получиться густым. Разогреть в сковороде масло, минимум

4 ст. ложки, а лучше больше, и выкладывать в кипящее масло небольшие оладушки столовой ложкой. Обжаривать на среднем огне до румяной корочки. Подавать горячими.

*Мария Романова,*  
г. Истра, Московская обл.

### Пирожки из крабовых палочек

*Это такая вариация на тему сосиски в тесте, только с более нежным вкусом и – с натяжкой, конечно – постными свойствами*

#### ВАМ ПОНАДОБИТСЯ:

- бездрожжевое слоеное тесто – 1 пачка
- охлажденные крабовые палочки – 2 пачки

#### ПРИГОТОВЛЕНИЕ:

■ Тесто разморозить, слегка раскатать и нарезать на полоски 10 x 6 см. В полоску положить 1–2 крабовых палочки, скрепить тесто по длинному краю, наколоть вилкой в нескольких местах. Пирожки и противень щедро смазать растительным маслом. Выпекать в предварительно разогретой до 180°C духовке около 15 минут. Перед подачей на стол немного остудить.

*Марина Прятапова, г. Новороссийск*



## 7 ЗАМЕТОК ИЗ КУЛИНАРНОЙ КНИГИ

В Великий пост отсутствие животных белков можно заменить растительными и готовить больше блюд с бобовыми и грибами.

Из соевого сыра тофу можно приготовить очень многое: от десертов до основных блюд. К тому же тофу очень питателен и по количеству белка превосходит мясо и рыбу.

При приготовлении блюд во время поста яйцо можно заменить на 1 ст. ложку кукурузного или картофельного крахмала, смешав с 2 ст. ложками воды. Эффект получится почти такой же.

Чтобы еда во время поста не казалась скучной, наряду с традиционными кашами можно готовить и экзотические крупы. Булгур, кус-кус, бурый, дикий, черный рис расширят многообразие блюд на вашем столе.

Во время поста коровье молоко можно заменить на растительное. Выбор весьма обширен: соевое, кокосовое, миндальное, рисовое. Овсяное молоко по некоторым параметрам даже превосходит молоко животного происхождения!

Хорошей идеей для приготовления овощей во время поста будет их панировка. Очищенные луковицы, порезанные на толстые кольца и панированные в муке, после обжаривания теряют свою горечь, но сохраняют полезные вещества! Такой способ подойдет и для моркови, тыквы и репы.



## Жизнь прекрасна!

■ Мое увлечение – цветы, я их развожу на даче, балконе и занимаюсь цветоводством уже 37 лет. Мне 78 лет. Жизнь моя насыщенная и интересная. Не люблю сидеть без дела. Зимой занимаюсь спортом, люблю финские палки и прохожу в день по 8–10 км. Летом в поле собираю лечебные травы, шиповник. Больше 20 лет участвую в выставке «Дары осени», где показываю свой урожай. В том числе тыкву, цветы. Хочу показать плоды своего труда и читателям газеты «ДАЧА».

Нина Смылова, г. Череповец, Вологодская обл.



### ФОТОАЛЬБОМ «Я И МОЯ ДАЧА»

Присылайте нам свои снимки с цветами, ягодами, урожаем, уютными уголками сада – всем, что дорого сердцу. Ваш портрет на фоне такой красоты только приветствуется! Фотографии мы опубликуем на страницах газеты «ДАЧА». Не забудьте указать ваш обратный адрес, имя и фамилию, телефон.

**НАШ АДРЕС:** 115088 Москва, ул. Угрешская, д. 2, стр.15, ИД «Кардос», газета «ДАЧА». Email: dacha@kardos.ru



## Осень. Яблоня в цвету

■ На нашей даче растет яблоня. Когда-то посадили ее как культурное дерево, но она начала нам давать очень мелкие плоды – чуть больше вишни. Пытались варить из них варенье, но отказались, так как почти не было мякоти, а косточки при этом большие.

Вырубить яблоньку рука не поднималась, уж очень она красиво цветет весной. А плоды обожают птицы, для них это хороший корм осенью и зимой.

В прошлом 2015 году нас удивила наша яблоня-дичка. Приехав на дачу в сентябре, на ее ветках мы увидели не только плоды, но и цветы, которые обычно бывают только весной. Хотя дереву уже почти 30 лет, такое чудо случилось в первый раз. Вот и решили показать нашу чудо-яблоньку другим – адресуем фотографию газете «ДАЧА».

Людмила Кириллова,  
д. Могутово, Нарофоминский р-н,  
Московская обл.

### МНЕНИЕ СПЕЦИАЛИСТА

Егор Самощенок, к. с.-х. н.,  
доцент кафедры плодородства  
РГАУ-МСХА имени К. А. Тимирязева:

– Осеннее цветение яблонь – это результат климатических условий. Засуха и теплая погода во второй половине лета 2015 года обманули растения. И те почки, которые должны были зацвести в следующем году, ускорили процесс дифференциации и начали зацветать осенью. Особенно массовое цветение яблонь наблюдалось в 2014 году. Однако никаких отрицательных последствий для растений такое явление не несет.

6+  
РЕКЛАМА

ОБНОВИ  
СВОЙ  
САД

**13-16**  
**апреля**

**Москва, ВДНХ**  
**павильон № 69**

Информационная поддержка:



## 13-я специализированная выставка «ОБНОВИ СВОЙ САД-2016»

**Выставка проводится при поддержке и участии:**  
Министерства сельского хозяйства РФ,  
Союза садоводов России,  
Ассоциации производителей посадочного материала



ИНТЕРОПТОРГ

Тел./факс: (495) 611-4629; 611-8982; 984-8127; 611-8972.  
www.oss.interoptorg.ru; e-mail: interoptorg@rcnet.tu



## ПОСАДОЧНЫЙ МАТЕРИАЛ



## ЖИВОТНОВОДСТВО



## АНТИКВАРИАТ



**ИНТЕРНЕТ МАГАЗИН**  
**«АКВАРЕЛЬ»**  
[www.semena-best.ru](http://www.semena-best.ru)

**ПРОФЕССИОНАЛЬНЫЕ СЕМЕНА ЦВЕТОВ И ОВОЩЕЙ ДЛЯ САДОВОДОВ**

+7 (925) 222-80-44, +7 (495) 718-48-60  
 e-mail: [aquarel-msw@mail.ru](mailto:aquarel-msw@mail.ru)  
 промокод на доп. скидку 5% «ДАЧА»\*

\* с 1 октября 2015 г. по 31 мая 2016 г.

Реклама ООО «Акварель», г. Москва, ул. Обручева, д. 55А, ОГРН 1037709040434

■ +7-978-814-58-34, +7-978-814-58-35, 8-8692-72-78-81  
 Реализуем плодовые саженцы морозостойкого (до -29° С) бананового дерева (Азимина). При употреблении плодов азимины в пищу кишечник омолаживается, избавляясь от накопленных шлаков и токсинов. По содержанию витаминов, минералов и аминокислот плоды азимины превосходят яблоки, персики и виноград. Мякоть этого очень ароматного фрукта напоминает кремовую смесь сладкого авокадо, банана, манго и ананаса. 299049, Р. Крым, г. Севастополь, с. Дальнее д. 6, Щербатко Лидия Семеновна.



■ 8-909-45-46-811  
 Шиншиллы – нетрудоёмкий, но выгодный бизнес. Мало затратное содержание – кормление 1 раз в день (2-3 ст. л. зерна на пару). Но в результате один из самых дорогих мехов. Реализация зверьков из питомника на племя. Авторские книги. Консультации. Сотрудничество.

■ 8-985-778-79-69 ДОРОГО награды, иконы, фарфор пр-ва КУЗНЕЦОВА, ПОПОВА, ГАРДНЕР, СССР, ЛФЗ, Дулёво, Вербилки, Германия с любыми дефектами, сервизы, остатки от них, значки, знаки, серебро, изделия из кости, предметы военных времен. Выезд Москва и область.

■ 8-903-544-38-10 Коллекцию монет, значков, марок, фарфоровые, чугун., бронзовые статуэтки, нагрудные знаки, янтарь, подстаканник, портсигар, картины, коронки, ювелир. изделия, золотые и серебряные монеты, столовое серебро, иконы, самовар, фото на картоне, открытки, книги, мельхиор, КУПЛЮ ДОРОГО. ВЫЕЗД.



## ДАЧНОЕ СТРОИТЕЛЬСТВО И РЕМОНТ



**ПОТОЛКИ** *profi*  
**Натяжные ПОТОЛКИ**

+ ШУМОИЗОЛЯЦИЯ

скидки 30% рассрочка

Вызов замерщика БЕСПЛАТНО

8 (495) 201-64-28  
 8 (925) 274-24-28

[www.potolokprofi.com](http://www.potolokprofi.com)

ООО «РемСтрой»  
**РЕМОНТ квартир**  
 ванных, кухонь

**В ПОДАРОК\***  
 обои, краска

**скидки 40%**

8(495) 743-97-57

Доставка материалов  
 \*Об условиях акции спрашивайте по телефону

■ 8-495-720-68-36 Куплю библиотеку домашнюю старые и современные книги, в т. ч. собрания сочинений, научную, архитектуру, философию, географию и мн. др. Выезд бесплатно. Оплата сразу.

■ 8-495-799-16-05, 8-903-799-16-05 Картины, иконы, серебро 875, 84, 916, 88 пробы, монеты юбилейные, серебро, золото, медь, мелочь 1961-93, фарфор. статуэтки, чугун. скульптуры, знаки, медали, значки, фото, открытки, книги, янтарь, мельхиор, подстаканник, портсигар, самовар. КУПЛЮ ДОРОГО. ВЫЕЗД.

■ 8-963-921-08-38 Книги, архив, иконы, монеты Царской России и СССР, юбилейные рубли, знаки ударников, значки, военную форму, старые награды, янтарь, подстаканник, портсигар, коронки, мельхиор, столовое серебро до 350 р/гр, открытки, фото, фарфоровые статуэтки, самовар. КУПЛЮ ДОРОГО, ВЫШЕ КАТАЛОГОВ.

■ 8-495-201-65-30 Куплю янтарь, янтарные бусы, изделия из янтаря. Дорого. Выезд.

## НЕДВИЖИМОСТЬ



■ 8-905-785-52-45 Огудневского лесничества пос., дом 120 кв. м из бруса на уч. 6.35 сот. Отл. отделка, все коммуникации, 2008 г/п. На уч. баня, беседка, бассейн, сад. Цена 3 млн. руб.

■ 8-910-918-45-17 82 км от МКАД по Калужскому ш., дача в СНТ «Союз», г. Балабаново, дом брев., 3-эт., 160 кв. м., гараж, 6 комнат, печь, камин, 12 сот., колодец, охрана, автобус, озеро в 15 мин. езды, 1650000 руб.

■ 8-910-918-45-17 90 км от МКАД по Калужскому ш., дача в СНТ «Мичуринец», дом дер., 2-эт., 50 кв. м., 4 комнаты, веранда, участок 8 сот., летняя кухня с печью/камином, гараж кирп., баня брев., река, купель, сосновый бор, автобус, ж/д станция, 650000 руб.

■ 8-925-145-85-78 Участок прямоугольной формы 6 сот. в Московской обл, Воскресенский р-н, д. Потаповское, СНТ-Ивушка 2, Новорязанское ш., 80 км от МКАД. НА УЧАСТКЕ: ЭЛЕКТРИЧЕСТВО 7 кВт, фундамент свайный (6х8), бытовка (2х3), фургон (под строймат.), туалет. Автобусная ост. в 10 мин. 400 т. р. Евгений

■ 8-910-918-45-17 110 км от МКАД по Киевскому ш., дом в д. Абрамовская Слобода, брев., 1-эт, 65 кв. м., 1970 г. п., в хорошем состоянии, обшит сайдингом, прихожая, кухня, веранда, комната, русская печь, 30 сот., гараж, магистральный газ, колодец 5м, живописное место, 1500000 руб.

## ВСЕ ДЛЯ ДАЧИ



**КОНСКИЙ НАВОЗ**

ЦЕНА 150 РУБЛЕЙ МЕШОК

8(985)774-07-84

Доставка от 30 мешков БЕСПЛАТНО

м. Медведково, ул. Широкая, д. 12

## УНИЧТОЖЕНИЕ НАСЕКОМЫХ



**СЭС №1** Профессиональное уничтожение клопов, тараканов, грызунов. Европейское качество Недорого! Гарантия 100% Обработка загородных участков от клещей и садовых вредителей

8(495)255-15-48  
 8(925)211-36-44  
 с 8.00 до 22.00 час.

**NEU GLOBOL**  
 Zeitgemäß-gezielt wirksam

■ 8-926-772-77-31, 8-926-032-44-86 Эффективная помощь в борьбе с тараканами и др. насекомыми. Выезд специалистов. А также имеются в продаже эффективные средства для уничтожения клопов, тараканов и др.

## РАЗНОЕ



■ 8-926-772-77-31, 8-926-032-44-86 Курьер. Осуществляю доставку до 5 кг. По Москве и М.О. Обслуживание компаний, а также частных клиентов. 300 руб за адрес по Москве, 500-800 руб. по М.О.

## РАЗМЕСТИТЬ РЕКЛАМУ В ГАЗЕТЕ «ДАЧА» ПРОСТО:

1. Позвонить 8 (495) 792-47-73
  2. Оплатить через терминал кошелек QIWI
  3. Сообщить об оплате
- [www.kardos.media](http://www.kardos.media)

■ 8-495-749-59-23 Ремонт и установка систем видеонаблюдения, домофонов, сигнализации. Автоматизация инженерных систем. Автоматические ворота, шлагбаумы, замки. [www.spo-res.ru](http://www.spo-res.ru)

■ 8-495-749-59-23 Системы отопления и водоснабжения – установка, ремонт, обслуживание. Сварочные работы. Замена радиаторов отопления. Реконструкция стояков отопления и водоснабжения в квартирах. [www.spo-res.ru](http://www.spo-res.ru)

■ 8-906-575-33-01 Реставрация ванн жидким акрилом! Намного проще и дешевле чем приобрести новую, без запаха не токсично, антибактериальное покрытие. Исчезает холодное прикосновение к ванной она становится теплой гладкой. Доступная цена, пенсионерам скидки. Михаил

■ 8-916-718-22-22 Срубы домов и бань.

■ 8-966-038-74-75 Мастер 42 г., выполняю качественный монтаж систем отопления, водоснабжения и котельной в загородном доме. Работаю с полипропиленом, сшитым полиэтиленом Rehau, медью, сталью (сварка) и т. д. Опыт более 17 лет. Договор, гарантия. Юрий.

## БЫТОВЫЕ УСЛУГИ



■ 8-925-446-95-06 Помогу очистить дымоход. Доступно и удобно. Эффективное средство от сажи. Тел. 8-925-446-95-06 Людмила. Можно забрать по адресу: ул. Братиславская д. 22 (рядом с метро Братиславская), или заказать с доставкой на сайте: отсажи.рф

## УСЛУГИ

Московская Патронажная Служба «Добрые руки» осуществляет уход за больными и престарелыми

• На дому, в стационаре, а также с выездом на дачу.  
 • В Москве и Подмосковье.  
 • Работают опытные сиделки.

8-985-922-44-56  
 8-495-928-20-01  
[www.dobrie-ruky.ru](http://www.dobrie-ruky.ru)

Автор: Юрий Бобрышев

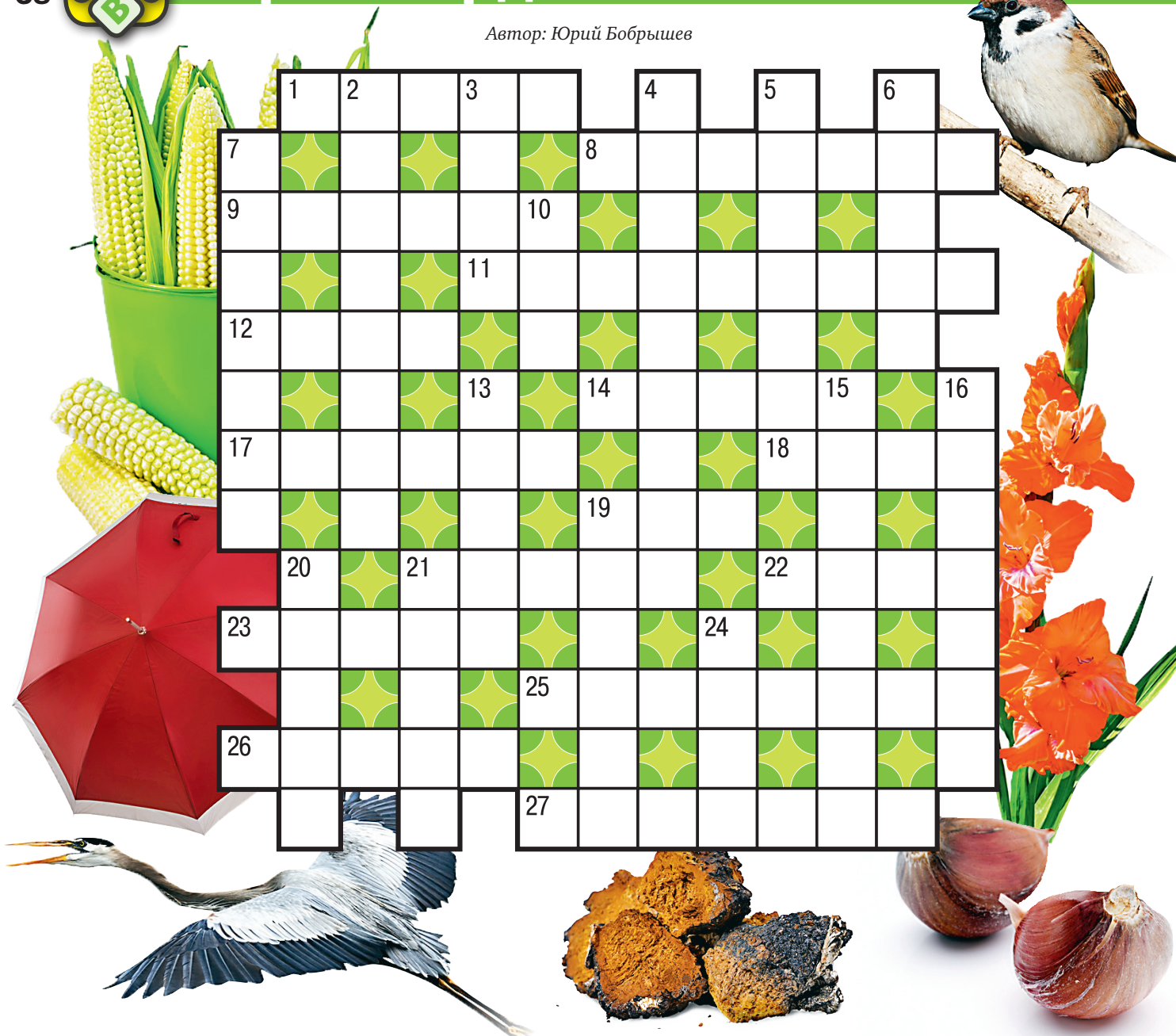

**ПО ГОРИЗОНТАЛИ:** 1. «Стон» ломающихся сучьев. 8. Если «стреляный», его на мякине не проведешь. 9. Отголосок, доносящийся издалека. 11. Ортопедический вкладыш в неудобную обувь. 12. Лекарственный нарост на стволе березы. 14. У мандарина – долька, а у чеснока? 17. Душистый источник нектара. 18. «Саквояж» телеоператора. 19. Английская мера площади. 21. Пучок соломы и густые не расчесанные волосы. 22. «Раскладушка» от дождя. 23. Сырцовый кирпич из глины. 25. Кубинский «коллега» сахарной свеклы. 26. «Раззудись, ..., размахнись, рука». 27. Канцтовар из проволоки.

**ПО ВЕРТИКАЛИ:** 2. Разминка спортсмена. 3. И бешамель, и провансаль, и тартар. 4. Живущий подаяниями. 5. Из него выколупывают зернышки кукурузы. 6. Водосточная канавка под крышей. 7. От любой простуды излечиться нам поможет

перец и... 10. Обращение Чиполлино к Тыкве. 13. Вещун с синяя-черным оперением. 15. Что посещает доярка ни свет ни заря? 16. «Перемывание косточек» произведению искусства. 19. Спецовка горнолыжника. 20. На одной ноге стоит, в воду пристально глядит, тычет клювом наугад – ищет в речке лягушат. 21. Плеть казаха. 24. Господин с Елисейских полей.

### Ответы

**ПО ГОРИЗОНТАЛИ:** 1. Треск. 8. Воробей. 9. Отзвук. 11. Сухина-чирок. 12. Чага. 14. Зубок. 17. Цветок. 18. Кофр. 19. Акр. 21. Коп-тор. 22. Зонт. 23. Саман. 25. Простыня. 26. Плечо. 27. Скрепка.  
**ПО ВЕРТИКАЛИ:** 2. Разорвец. 3. Соус. 4. Подиришка. 5. Початок. 6. Желоб. 7. Горышка. 10. Кум. 13. Ворон. 15. Коровник. 16. Критика. 19. Анорак. 20. Цапля. 21. Камья. 24. Мсеб.

## Анекдоты от Панина



\*\*\*  
– Иди за мной, я покажу тебе мир, полный чудес и тайн.  
– Мы к холодильнику?  
– Да.

\*\*\*  
Легче всего сносить обиды, когда ты за рычагами бульдозера.

\*\*\*  
Всю ночь пил с русскими. Всю ночь они травили анекдоты про Россию и громко ржали. Всю ночь они убеждали меня, что Россия страна плохих дорог и дураков. Под утро, когда я с их мнением согласился, они набили мне морду.

\*\*\*  
– Милая, ты зачем на бокс записалась?  
– Потом узнаешь.

\*\*\*  
Разве женщина виновата в том, что она всегда права?

\*\*\*  
Исполняя танец с саблями, плохой танцор случайно стал хорошим.

\*\*\*  
Разговаривают две замужние женщины.  
– Где сейчас твой муж?  
– Гуляет с собакой.  
– А твой?  
– Гуляет, собака.

\*\*\*  
– Милый, посоветуй что-нибудь почитать.  
– Почитай «Отче наш», пока я дочитываю переписку в твоих «Одноклассниках».

\*\*\*  
Она: – Знаешь чего я хочу?  
Он: – Всего!  
Она: – Это во-первых...

\*\*\*  
Я считаю, что готовить должен мужчина.  
Во-первых, это красиво. Во-вторых, я ленивая.

\*\*\*  
Обо мне. Не хочу сказать, что я неудачница, но однажды я порезалась на даче утюгом.

\*\*\*  
Минздрав предупреждает: нет денег – не болей!

### ЧИТАЙТЕ В СЛЕДУЮЩЕМ НОМЕРЕ

№ 7  
в продаже  
с 11 апреля

#### Колонovidные яблони

Мнения «за» и «против» выращивания культуры в саду

#### Тепло ли тебе, теплица?

Народные способы быстрого обогрева мерзлой теплицы

#### Дачные ревизоры

Об опыте работы ревизионной комиссии СНТ и экономии средств товарищества

#### Максимум аромата

Как вырастить на своем огороде наиболее ароматный базилик

#### Цветной водопад на стене

На какие уголки сада проснутся ампельные растения

ДАЧА

PRESSA.RU

Газета «ДАЧА PRESSA.RU»

Газета зарегистрирована Федеральной службой по надзору в сфере связи, информационных технологий и массовых коммуникаций  
Свидетельство ПИ № ФС 77-56792 от 29.01.2014 г.  
Издается с февраля 2014 г.

Учредитель, редакция и издатель:  
© ООО «Издательский дом «КАРДОС»  
Генеральный директор  
Андрей ВАВИЛОВ

Адрес редакции:  
115088, г. Москва, ул. Угрешская, д. 2, стр. 15,  
e-mail: dacha@kardos.ru  
Адрес издателя: 105318, г. Москва,  
ул. Ибрагимова, д. 35, стр. 2, пом. 1, ком. 14

Главный редактор ИДРИСОВА А. М.  
тел. 8(495) 721-50-97  
Выпускающий редактор Дарья Князева  
Дизайнер Намим Шакиров

Директор департамента дистрибуции  
Ольга Завьялова, тел. 8(495) 933-95-77, доб. 220,  
e-mail: distrib@kardos.ru  
Менеджер по подписке Светлана Ефремова  
тел. 8(495) 933-95-77, доб. 237

Директор департамента рекламы  
Алла ДАНДЫКИНА  
тел. 8(495) 792-47-73  
Менеджеры по работе с рекламными  
агентствами:

Ольга Бех, Любовь Григорьева  
тел. 8(495) 933-95-77, доб. 147, 273  
Телефон рекламной службы:  
тел. 8(495) 933-95-77, доб. 225,  
e-mail: reklama@kardos.ru

№ 6 (54). Время подписания в печать  
по графику: 23.00 ч. 23.03.2016 г.,  
фактическое: 23.00 ч. 23.03.2016 г.

Дата выхода в свет 28.03.2016 г.

Отпечатано в типографии  
ЗАО «Прайм Принт Москва»,  
141700, Московская обл., г. Долгопрудный,  
Лихачевский пр-д, д. 58

Заказ № 915 Тираж 302 000 экз.  
Рекомендованная цена в розницу 10 рублей  
Газета для читателей 12+  
Выходит 1 раз в 2 недели. Объем 6 п.л.

Редакция не несет ответственности за достоверность  
содержания рекламных материалов  
Фотоизображения предоставлены фотобанком Lori.ru

Сайт газеты dacha.kardos.media

Редакция имеет право публиковать любые присланные в свой адрес произведения, обращения читателей, письма, иллюстрационные материалы. Факт пересылки означает согласие их автора на использование присланных материалов в любой форме и любым способом в изданиях ООО «Издательский дом «КАРДОС».

Подписной индекс 04176 в подписных каталогах «ПОЧТА РОССИИ» (для всех регионов Российской Федерации) и «КАТАЛОГ РОССИЙСКОЙ ПРЕССЫ» (для Республики Крым и г. Севастополь)



## 28 февраля – 10 апреля



**28 МАРТА** Решительный настрой поможет вам обсудить спорные вопросы, удачно провести переговоры, преодолеть барьеры в общении и познакомиться с интересными людьми. День сулит неожиданные поездки, озарения, оригинальные идеи.

**29 МАРТА** Благоприятный период для решения глобальных общественных вопросов, интеллектуальной деятельности, проявления ораторских качеств, что поможет укрепить авторитет и заручиться поддержкой начальства.

**30 МАРТА** Сегодня не стоит затевать важные мероприятия или переговоры, поскольку есть опасность столкнуться с необязательностью, бестактностью. Будет сложно мобилизовать себя, лень не даст сделать запланированное в полном объеме.

**31 МАРТА** Активизируется подсознание, эгоизм, стремление доминировать, подчинять всех своей воле. Люди с сильным характером могут весьма удачно использовать эти качества, чтобы добиться успеха в переговорах, обсуждении перспектив.

**1 АПРЕЛЯ** Возможны конфликты, повышенная раздражительность. Увеличивается вероятность аварий, поломок электротехники, поэтому лучше отложить ее покупку. Субъективность и предубеждение помешают принять правильные решения.

**2 АПРЕЛЯ** Опасайтесь давать обещания и не слушайте тех, кто их раздает – сегодня слово может расходиться с делом, и вряд ли удастся добиться конкретных результатов. Поспешность и невнимательность могут привести к ошибкам и неприятностям.

**3 АПРЕЛЯ** Сегодня благоприятный день для встреч с друзьями, приема гостей, коротких путешествий. Доброжелательность и открытость помогут расширить круг знакомых, найти общие интересы и определить взаимовыгодные деловые перспективы.

**4 АПРЕЛЯ** День может сложиться не очень удачно, поскольку кроме собственной вялости и апатии есть опасность столкнуться с обманом, пустыми обещаниями. Будет сложно уйти от искушений и появится склонность к потаканию своим слабостям.

**5 АПРЕЛЯ** Неблагоприятный период для поездок, переговоров, принятия важных решений. Иллюзии и самообман могут стать причиной заблуждений, столкновения интересов, разочарований и конфликтов, вплоть до судебных разбирательств.

**6 АПРЕЛЯ** Возрастет социальная активность, стремление проявить себя и очаровывать окружающих. Общение будет приятным и полезным, поэтому важные встречи могут принести удачу. Благоприятный период для дорогостоящих покупок.

**7 АПРЕЛЯ** Все может пойти не так, как планировалось. События и ситуации могут тревожить и выбить из эмоционального равновесия, однако результат может оказаться неплохим и напомнить поговорку: «Не было бы счастья, да несчастье помогло».

**8 АПРЕЛЯ** Весьма благоприятный день для новых встреч, свиданий, приобщения к прекрасному, походов в музей, оформления документов. Можно заняться наведением порядка в бумажных делах, наметить переговоры, совершить короткие поездки.

**9 АПРЕЛЯ** Удача будет сопутствовать в конкретных и практических делах. Подходящее время для покупки мебели, перестановки в доме и создания уюта, работы на дачном участке. Энтузиазм и общие цели помогут все сделать основательно и красиво.

**10 АПРЕЛЯ** Будьте внимательны на дорогах, при работе с электротехникой. Нетерпимость к чужим слабостям может стать причиной конфликтов. Старайтесь сдерживать свои импульсы и эмоции, так как они могут привести к неприятным последствиям.

Ф. 01 - 1

**АБОНЕМЕНТ** на газету журнал **43216**  
(индекс издания)

**ДАЧА ПРЕССА.РУ** Количество комплектов

На 2016 год по месяцам

1	2	3	4	5	6	7	8	9	10	11	12
						X	X	X	X	X	X

Куда \_\_\_\_\_ (почтовый индекс) \_\_\_\_\_ (адрес)

Кому \_\_\_\_\_

---

Линия отреза

**ДОСТАВОЧНАЯ КАРТОЧКА** **43216**

ПВ место литер

На газету журнал **ДАЧА ПРЕССА.РУ**

Стоимость	подписки	руб.	Количество комплектов
	переадрес.	руб.	

На 2016 год по месяцам

1	2	3	4	5	6	7	8	9	10	11	12
						X	X	X	X	X	X

город \_\_\_\_\_ село \_\_\_\_\_ область \_\_\_\_\_ район \_\_\_\_\_ улица \_\_\_\_\_ дом \_\_\_\_\_ корпус \_\_\_\_\_ квартира \_\_\_\_\_

Фамилия И. О. \_\_\_\_\_

**ДОРОГИЕ ЧИТАТЕЛИ!**  
С 1 апреля Вы сможете оформить подписку на газету «ДАЧА ПРЕССА.РУ» на 2-е полугодие 2016 года во всех почтовых отделениях связи.



Подписной индекс в каталоге «ПРЕССА РОССИИ»  
**43216**



# Три правила, чтобы остановить коксартроз

*Коксартроз – это деформирующий артроз тазобедренного сустава, который характеризуется прогрессирующим течением и нарушением двигательной функции человека.*

## КОВАРНЫЙ КОКСАРТРОЗ

Коварство этого вида артроза в том, что боль появляется только на поздних стадиях развития болезни. И пациент, в первый раз придя на прием, нередко сразу получает диагноз – коксартроз III степени. А это уже очень серьезно! Ведь коксартроз на этой стадии вылечить практически невозможно. Но можно остановить прогрессирование болезни, чтобы прожить оставшуюся жизнь нормально и сохранить родной сустав.

## ПОЧЕМУ ПЯВЛЯЕТСЯ КОКСАРТРОЗ

Для жизнедеятельности клеток хрящевой ткани нужно полноценное питание и выведение продуктов обмена. У хрящевой ткани нет собственного кровоснабжения. Кислород и питательные вещества хрящ

получает из кости и синовиальной жидкости, находящейся внутри суставной сумки и омывающей хрящевые клетки. Процесс питания хрящевой ткани должен происходить непрерывно по цепочке: стенки суставной сумки выделяют синовиальную жидкость, а из этой жидкости клетки хряща «накачивают» питательные вещества. Если в этой цепочке затрудняется работа одного звена, начинает развиваться коксартроз.

## ПРАВИЛА ЛЕЧЕНИЯ

**1. Восстановить кровоснабжение сустава.** Вокруг больного сустава образуется отек и спазм мышц, что приводит к нарушению нормального кровообращения суставной сумки, в результате чего ухудшается образование синовиальной жидкости. Вот почему

при коксартрозе нужно сначала снять отечность и восстановить кровообращение сустава. Для этого проводят магнитотерапию. Она восстанавливает нормальную жизнедеятельность в суставах, снимает отек, воспаление и мышечный спазм. Такую болезнь, как коксартроз быстро не победишь. Поэтому курсы магнитотерапии нужно будет проводить регулярно: 3–4 в год.

**2. Больше двигаться.** Сустав должен двигаться, только тогда синовиальная жидкость будет активно омывать хрящ, а его клетки будут хорошо питаться и размножаться. При этом движения должны быть очень бережными. Нельзя выполнять упражнения через силу, преодолевая боль! При невыполнении этого правила сустав еще сильнее заболеет, а разрушение его ускорится.

**3. Изменить образ жизни и рацион питания.** Нельзя поднимать тяжелые вещи, сидеть и стоять длительное время. В пище должны присутствовать продукты, обеспечивающие хрящ всеми необходимыми элементами (фтор, магний, фосфор и витамины).

При комплексном лечении и соблюдении этих правил восстановить хрящ и вылечить коксартроз I и II степени обычно удается. При коксартрозе III степени реальность выздоровления или улучшения самочувствия пациента зависит от его упорства и пунктуальности. Хороших результатов можно достичь только в том случае, если сам больной настроен на серьезную работу. Главная задача – сохранить родной сустав. Физиотерапия с ней успешно справляется.

Н. А. СТИЦЕНКО,  
к.м.н, врач-ортопед

## Как избавиться от коксартроза за 15 минут в день?

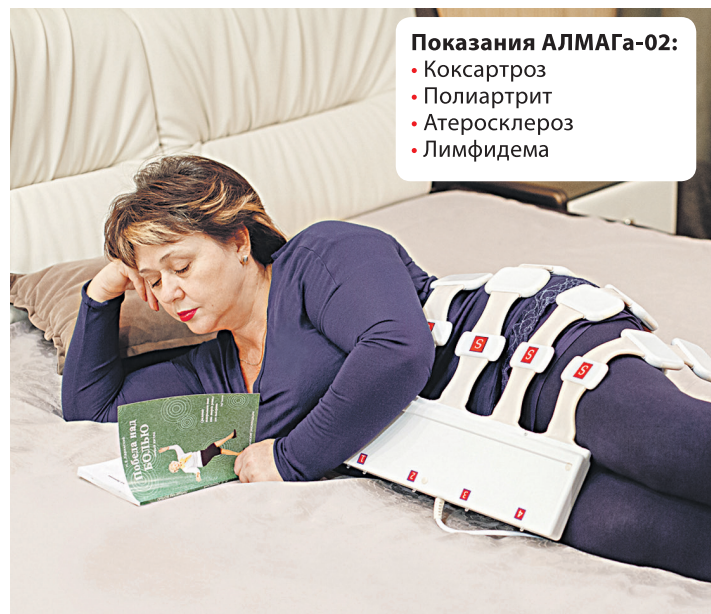

### Показания АЛМАГа-02:

- Коксартроз
- Полиартрит
- Атеросклероз
- Лимфидема

Для лечения коксартроза предназначен магнитотерапевтический аппарат АЛМАГ-02. Его применяют, чтобы снять боль, вернуть радость движения, а иногда и для того, чтобы сохранить родной сустав. И нужно для этого всего 15 минут в день! Конечно, не за один раз! С этим диагнозом надо регулярно проходить двухнедельный лечебный курс по 15–20 минут ежедневно. АЛМАГ-02 дает возможность облегчить страдания больного и затормозить дальнейшее разрушение опорно-двигательного аппарата.

### ПОЧЕМУ АЛМАГ-02?

1. Глубина проникновения магнитных импульсов АЛМАГа-02 – 15 см, что позволяет лечить тазобедренный сустав и другие глубоко расположенные органы.

2. В памяти АЛМАГа-02 записана специальная программа для лечения коксартроза. В ней параметры магнитного поля подобраны так, чтобы лечить это заболевание как можно лучше.

3. При коксартрозе нужно воздействовать не только на сам больной сустав, но и на окружающие его мышцы. Для этого нужна большая площадь воздействия, которую АЛМАГ-02 может обеспечить.



АЛМАГ-02  
в аптеках САМСОН-ФАРМА  
☎ 8-800-250-8-800

Только  
до 10 апреля  
АЛМАГ-02  
дешевле на  
**5500**  
руб.\*

\* Акция действует с 21 марта по 10 апреля 2016 г. Подробности в местах продаж. Количество товара ограничено!

До 10 апреля снижена цена на АЛМАГ-02 в аптеках и магазинах медтехники Москвы

### Аптеки

САМСОН-ФАРМА  
☎ 8-800-250-8-800

НЕОФАРМ  
☎ (495) 585-55-15

ДЕЖУРНЫЕ АПТЕКИ  
☎ (499) 643-21-93

ФОРМУЛА ЗДОРОВЬЯ  
☎ (495) 626-80-65

СТОЛИЧКИ  
☎ (495) 215-5-215

ПЕРВАЯ ПОМОЩЬ  
☎ 8-800-2000-308

ПЛАНЕТА ЗДОРОВЬЯ  
☎ (495) 369-33-00

АСНА  
☎ (495) 223-34-03

### Курьерская доставка

Мед-магазин.ру... ☎ (495) 221-53-00 www.med-magazin.ru  
МЕДТЕХНИКА... ☎ (499) 519-00-03 www.blagomed.ru  
Доброта. Ру... ☎ (495) 531-33-33 www.dobrota.ru  
Рассрочка на Алмаг-02!

Консультации ДО и ПОСЛЕ покупки по бесплатному телефону ☎ **8-800-200-01-13**

Адрес для заказа с завода: 391351, Рязанская область, Елатьма, ул. Янина, д. 25. АО «Елатомский приборный завод». ОГРН 1026200861620. Сайт в интернете www.elamed.com. РУ МЗ № ФСР 2011/12161. РЕКЛАМА 16+

ИМЕЮТСЯ ПРОТИВОПОКАЗАНИЯ. ПРОКОНСУЛЬТИРУЙТЕСЬ СО СПЕЦИАЛИСТОМ